



โปรดเวียนกันอ่าน

วารสารสหกรณ์ป่าไม้

สหกรณ์ออมทรัพย์ดีเด่นแห่งชาติ ประจำปี 2550

www.025798899.com
www.forestcoop.org

สหกรณ์ออมทรัพย์เพื่อข้าราชการพนักงานกระทรวงทรัพยากรธรรมชาติและสิ่งแวดล้อม

ฉบับที่ 212 เดือนมกราคม พ.ศ. 2561

ประชุมใหญ่ สามัญ ประจำปี 2561

วันที่ 3 - 4 กุมภาพันธ์ 2561

ณ อาคารสหกรณ์ออมทรัพย์กรมป่าไม้ จำกัด





ประชุมใหญ่สามัญประจำปี 2561

สารบัญ

- 2 ผลการดำเนินงานเสนอที่ประชุมใหญ่
- 4 เงินปันผล - เงินเฉลี่ยคืน คิดอย่างไร
- 6 การจ่ายเงินทุนสวัสดิการ ม.ค.- ธ.ค. 60
- 7 ยกเลิกการเก็บค่าธรรมเนียมรายปี สมาชิกสมทบที่ยื่นกู้ฉุกเฉินทางโทรศัพท์
- 8 การเปลี่ยนแปลงข้อมูลส่วนบุคคล
- 10 ผลการดำเนินงาน
- 11 ประกันชีวิตกลุ่ม
- 12 ลัทธิรางวัลสร้อยคอกทองคำ กับ Application Forest CO-OP 4.0 สู่อสังหาริมทรัพย์ยุคใหม่
- 14 เก็บมาฝาก ความสุข 2 ชั้น

กองบรรณาธิการ

ที่ปรึกษา

นายจงบเจริญ กิจสำราญกุล

หัวหน้ากองบรรณาธิการ

นางวริย์พรรณ โหมดเทศ

กองบรรณาธิการ

นางภาราดา หินอ่อน

นางสาวสายพิน จิตต์สมสุข

นางสาวฐิติพรรณ วณิชประสิทธิ์

นางสาวชนิษฐา จิตต์ประเสริฐศรี

นางปฐมพร เอกพันธ์

นางกุลพรภัสร์ สุพรมพันธ์

สหกรณ์กำหนดให้มีการสัมมนาและประชุมใหญ่สามัญประจำปี 2561 ในวันเสาร์ที่ 3 และวันอาทิตย์ที่ 4 กุมภาพันธ์ 2561 เพื่อพิจารณาขบถุ จัดสรรกำไรสุทธิ การพิจารณาอนุมัติงบประมาณรายได้และรายจ่ายประจำปี 2561 และสรรหาคณะกรรมการดำเนินการ ซึ่งเป็นบทบาทหน้าที่ของผู้แทนสมาชิกที่ท่านสมาชิกได้เลือกเข้ามาทำหน้าที่เป็นสื่อกลาง และมีส่วนร่วมในการกำหนดนโยบายการบริหารสหกรณ์ เพื่อประโยชน์ต่อการดำเนินงานสหกรณ์

กำหนดการ

การประชุมใหญ่สามัญ ประจำปี 2561 และการสัมมนา

สหกรณ์ออมทรัพย์กรมป่าไม้ จำกัด

ระหว่างวันที่ 3 – 4 กุมภาพันธ์ 2561

ณ ห้องประชุม 1 อาคารสหกรณ์ออมทรัพย์กรมป่าไม้ จำกัด

วันเสาร์ที่ 3 กุมภาพันธ์ 2561

ภาคเช้า เวลา 07.30 – 12.00 น.

07.30 – 08.30 น. ลงทะเบียน

08.30 – 09.00 น. พิธีเปิดการประชุมใหญ่สามัญประจำปี 2561 และการเปิดโครงการ “Forest CO-OP 4.0” สู่อสังหาริมทรัพย์ยุคใหม่

09.00 – 10.30 น. บรรยายพิเศษ เรื่อง การบริหารงานสหกรณ์ในศตวรรษใหม่ Thailand 4.0 โดย ดร.พนม ปีย์เจริญ

10.30 – 10.45 น. พักรับประทานอาหารว่าง

10.45 – 11.15 น. มอบรางวัล “คนดีศรีสหกรณ์”

11.15 – 12.00 น. การประชุมใหญ่สามัญ ประจำปี 2561

ระเบียบวาระที่ 1 เรื่องที่ประธานแจ้งให้ที่ประชุมทราบ

ระเบียบวาระที่ 2 เรื่องรับรองรายงานการประชุมใหญ่สามัญ ประจำปี 2560

ระเบียบวาระที่ 3 เรื่องการเลือกตั้งประธานกรรมการเลือกตั้ง
ระเบียบวาระที่ 3.1 จำนวนกรรมการที่ว่างลงและ
การดำรงตำแหน่ง

ระเบียบวาระที่ 3.2 การเลือกประธานกรรมการเลือกตั้ง

ภาคบ่าย เวลา 13.00 – 16.30 น.

13.00 – 16.30 น. ระเบียบวาระที่ 4 เรื่องเสนอให้ที่ประชุมทราบ

ระเบียบวาระที่ 4.1 รายงานผลการดำเนินงาน
ประจำปี 2560

ระเบียบวาระที่ 4.2 รายงานของผู้ตรวจสอบกิจการ
ของสหกรณ์ฯ ประจำปี 2560



ระเบียบวาระที่ 5 เรื่องเสนอให้ที่ประชุมพิจารณา

ระเบียบวาระที่ 5.1 การอนุมัติงบประมาณแสดงฐานะการเงิน ประจำปี 2560

ระเบียบวาระที่ 5.2 การจัดสรรกำไรสุทธิ ประจำปี 2560

ระเบียบวาระที่ 5.3 การเลือกตั้งคณะกรรมการดำเนินการ

16.30 น. การลงคะแนนเลือกตั้งคณะกรรมการดำเนินการ

(พักการประชุม)

หมายเหตุ : ฝากจ่ายพักรับประทานอาหารว่างเวลา 14.30 น.

วันอาทิตย์ที่ 4 กุมภาพันธ์ 2561

ภาคเช้า เวลา 08.30 – 12.00 น.

09.00 – 12.00 น. ระเบียบวาระที่ 5 (ต่อ)

ระเบียบวาระที่ 5.4 การอนุมัติแผนงานและงบประมาณรายจ่าย ประจำปี 2561

ระเบียบวาระที่ 5.5 การกำหนดวงเงินกู้ยืมซึ่งสหกรณ์อ่าจุกั๊ยม หรือค้ำประกัน ประจำปี 2561

ระเบียบวาระที่ 5.6 การนำเงินไปฝากหรือลงทุนอย่างอื่นของสหกรณ์ฯ

ระเบียบวาระที่ 5.7 การเลือกตั้งผู้ตรวจสอบกิจการของสหกรณ์ฯ ประจำปี 2561 และกำหนดค่าตอบแทน

ระเบียบวาระที่ 5.8 การคัดเลือกผู้สอบบัญชีสหกรณ์ฯ ประจำปี 2561 และกำหนดค่าธรรมเนียม

ระเบียบวาระที่ 5.9 การเลือกตั้งประธานกรรมการดำเนินการ

ระเบียบวาระที่ 5.10 ประกาศเรื่องเงินร่อยจ่ายคืน และเงินรับโอน

ระเบียบวาระที่ 5.11 การแก้ไขเพิ่มเติมข้อบังคับสหกรณ์ออมทรัพย์กรมป่าไม้ จำกัด

ระเบียบวาระที่ 5.12 การแก้ไขระเบียบสหกรณ์ออมทรัพย์กรมป่าไม้ จำกัด ว่าด้วยวิธีการสรรหากรรมการดำเนินการ พ.ศ. 2561

ระเบียบวาระที่ 6 เรื่องอื่น ๆ (ถ้ามี)

15.00 น. ปิดการประชุมและสัมมนา

หมายเหตุ : ฝากจ่ายพักรับประทานอาหารว่างเวลา 10.30 น.

ผลการดำเนินงาน 2560 กำไร 481 ล้านบาท เสนอที่ประชุมใหญ่ 5.50% เฉลี่ยคืน 14% เบิกได้ตั้งแต่วันที่ 4 ก.พ. 61 เวลา 16.00 น. เป็นต้นไป

แจ้ง ปันผล
และ เงินเฉลี่ยคืน
23 มกราคม
สมาชิกทุกท่านจะได้รับ SMS แจ้งปันผลและเงินเฉลี่ยคืน
หรือสามารถตรวจสอบผ่านช่องทางดังนี้

Forest CO-OP
SMS
Call center โทร. 02-579-8899
Application Forest CO-OP 4.0

สหกรณ์ออมทรัพย์กรมป่าไม้ จำกัด กำหนดให้มีการสัมมนาและประชุมใหญ่สามัญประจำปีในวันที่ 3 - 4 ก.พ. 2561 สรุปผลการดำเนินงานในรอบปี 2560 สหกรณ์มีผลกำไรทั้งสิ้น 481 ล้านบาท คณะกรรมการดำเนินการได้พิจารณาการจ่ายกำไรสุทธิเพื่อเสนอต่อที่ประชุมใหญ่เสร็จสิ้นแล้ว โดยเสนอจ่ายเงินปันผล 5.50% และเงินเฉลี่ยคืนสำหรับสมาชิกผู้ถือหุ้น 14%

สมาชิกทุกท่าน สามารถตรวจสอบ ยอดเงินปันผลและเงินเฉลี่ยคืนของท่านได้ตั้งแต่วันที่ 23 มกราคม 2561 ผ่าน 5 ช่องทางดังนี้

- ระบบสหกรณ์ออนไลน์
- SMS
- ระบบโทรศัพท์อัตโนมัติ CO-OP PHONE โทร. 0-2579-8899
- Call Center โทร. 0-2579-7070
- Application Forest CO-OP 4.0

หากที่ประชุมใหญ่สามัญประจำปีอนุมัติการจ่ายกำไรสุทธิประจำปีแล้ว

สมาชิกทุกท่านจะสามารถเบิกเงินปันผลและเงินเฉลี่ยคืนในวันอาทิตย์ที่ 4 กุมภาพันธ์ 2561 ตั้งแต่เวลา 16.00 น. เป็นต้นไป โดยสหกรณ์จะโอนเงินปันผลและเงินเฉลี่ยคืนเข้าบัญชีออมทรัพย์ (สินทรัพย์) ซึ่งสมาชิกทุกท่านมีอยู่กับสหกรณ์ โดยสมาชิกสามารถใช้บัตร ATM ไทยพาณิชย์, บัตร ATM กรุงไทยและบัตร ATM Click CO-OP Card เบิกถอนได้ผ่านตู้ ATM



เงินปันผล - เงินเฉลี่ยคืน คืออะไร.... คำนวณอย่างไร

วันประชุมใหญ่สามัญประจำปีเป็นเวลาดี ๆ ที่สหกรณ์จะจ่ายเงินปันผลและเงินเฉลี่ยคืนให้กับท่านสมาชิก เป็นเงินในฝันที่สมาชิกทุกท่านต่างรอคอย ปีนี้จ่ายปันผลอยู่ที่ 5.50% และเงินเฉลี่ยคืน 14%

ท่านสมาชิกทราบหรือไม่ว่า **เงินปันผลและเงินเฉลี่ยคืนนั้น มีวิธีคิดคำนวณอย่างไร** วันนี้เรามีคำตอบมาฝากท่านสมาชิกกันค่ะ



1. เงินปันผล หมายถึง เงินที่สมาชิกได้รับผลตอบแทนจากการที่สมาชิกมีหุ้นอยู่กับสหกรณ์ คิดจากจำนวนเงินค่าหุ้นจากสมาชิก ซึ่งสมาชิกสะสมตามระยะเวลาของการส่ง คุณด้วยอัตราเงินปันผลในปีนั้น ๆ

ตัวอย่างนายแจ๊ค มีหุ้นเรือนหุ้นถึง 31 ธันวาคม ปีที่ผ่านมา (ปี2559) เป็นเงิน 70,000 บาท และนายแจ๊ค ถือหุ้นเดือนละ 1,000 ทุกเดือนของปี 2560 ในสิ้นปี นายแจ๊ค จะได้เงินปันผล ดังนี้

(สหกรณ์จ่ายเงินปันผล 5.50%)

หน่วย: บาท

วันที่	หุ้น	วิธีคำนวณปันผล 5.50%	เงินปันผล
31 ธ.ค. 2559	70,000	$70,000 \times 5.50/100$	3,850.00
31 ม.ค. 2560	1,000	$1,000 \times 5.50/100 \times 11/12$	50.41
28 ก.พ. 2560	1,000	$1,000 \times 5.50/100 \times 10/12$	45.83
31 มี.ค. 2560	1,000	$1,000 \times 5.50/100 \times 9/12$	41.25
30 เม.ย. 2560	1,000	$1,000 \times 5.50/100 \times 8/12$	36.66
31 พ.ค. 2560	1,000	$1,000 \times 5.50/100 \times 7/12$	32.08
30 มิ.ย. 2560	1,000	$1,000 \times 5.50/100 \times 6/12$	27.50
31 ก.ค. 2560	1,000	$1,000 \times 5.50/100 \times 5/12$	22.91
31 ส.ค. 2560	1,000	$1,000 \times 5.50/100 \times 4/12$	18.33



วันที่	หุ้น	วิธีคำนวณปันผล 5.50%	เงินปันผล
30 ก.ย. 2560	1,000	$1,000 \times 5.50/100 \times 3/12$	13.75
31 ต.ค. 2560	1,000	$1,000 \times 5.50/100 \times 2/12$	9.16
30 พ.ย. 2560	1,000	$1,000 \times 5.50/100 \times 1/12$	4.58
31 ธ.ค. 2560	1,000	$1,000 \times 5.50/100 \times 0/12$	0.00
รวม	82,000	หุ้นรายเดือน \times 5.50% \times เวลา	4,152.46

รวม 1 มกราคมถึง 31 ธันวาคม 2560 นายแจ๊ค ได้เงินปันผล 4,152.46

2. เงินเฉลี่ยคืน คือ เงินที่จ่ายคืนให้กับสมาชิกผู้จ่ายดอกเบี้ยเงินกู้ ที่สมาชิกจ่ายให้แก่สหกรณ์ ตั้งแต่ 1 มกราคม ถึง 31 ธันวาคม ในปีเดียวกัน คุณด้วยอัตราเฉลี่ยคืนที่สหกรณ์ กำหนดไว้ในในแต่ละปี สมาชิกที่มีได้กู้เงินใด ๆ กับสหกรณ์เลย จะได้รับเฉพาะส่วนของเงินปันผลตามหุ้น แต่ไม่ได้รับเงินเฉลี่ยคืน

ตัวอย่าง นายแจ๊ค กู้เงินสหกรณ์ประเภทต่างๆ นายแจ๊ค ชำระดอกเบี้ยเงินกู้ให้แก่สหกรณ์ทั้งปี โดยสหกรณ์จะต้องคำนวณจากดอกเบี้ยเงินกู้ทุกประเภทที่สมาชิกมีอยู่ (ซึ่งอัตราดอกเบี้ยแตกต่างกัน) ตามที่สมาชิกจ่ายจริงแล้วนำมารวมกัน ดังนั้นจำนวนเงินเฉลี่ยคืนของนายแจ๊ค คำนวณได้ดังนี้

(ที่ประชุมใหญ่มีมติให้จ่ายเฉลี่ยคืน ร้อยละ 14)

หน่วย : บาท

ประเภทเงินกู้	ดอกเบี้ยทั้งปี	วิธีคำนวณเฉลี่ยคืน 14 %	เงินเฉลี่ยคืน
1. เงินกู้ฉุกเฉิน	5,512.60	$5,512.60 \times 14 / 100$	771.76
2. เงินกู้สามัญทั่วไป	18,521.10	$18,521.10 \times 14 / 100$	1,852.11
3. เงินกู้สามัญเพื่อการศึกษา	2,463.25	$2,463.25 \times 14 / 100$	246.32
4. เงินกู้สามัญอาชีพเสริม	3,673.45	$3,673.45 \times 14 / 100$	367.34

รวม 1 มกราคม ถึง 31 ธันวาคม 2560 นายแจ๊ค ได้เงินเฉลี่ยคืน 3,017.03

ตอบ 3. เงินปันผล + เงินเฉลี่ยคืน

กรณีนายแจ๊ค เมื่อรวมเงินปันผลและเงินเฉลี่ยคืนแล้วจะเห็นว่า นายแจ๊ค ได้รับเงินจำนวนเงิน

$$\begin{aligned}
 &= \text{เงินปันผล} + \text{เงินเฉลี่ยคืน} \\
 &= 3,963.72 + 3,017.03 \\
 &= \mathbf{6,980.75 \text{ บาท}}
 \end{aligned}$$

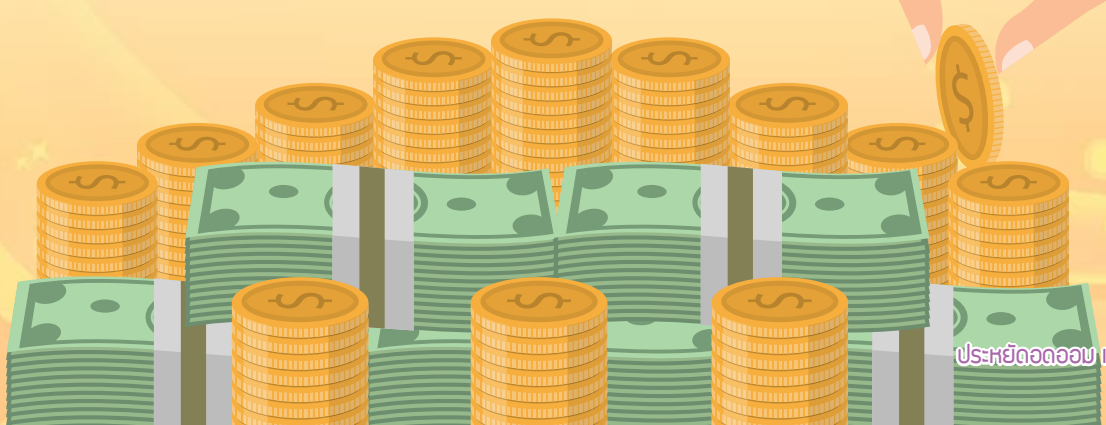



19 สวัสดิการ

เดือน ม.ค. - ธ.ค. 60 จ่ายแล้วกว่า 19 ล้านบาท

ในปี 2560 สหกรณ์ออมทรัพย์กรมป่าไม้ จำกัด ได้ยกระดับคุณภาพชีวิตสมาชิก รวมสวัสดิการสมาชิกทั้งสิ้น 19 สวัสดิการ ครอบคลุมทุกช่วงชีวิตของสมาชิก โดยสวัสดิการที่สหกรณ์จ่ายให้กับสมาชิกตั้งแต่เดือนมกราคม - เดือนธันวาคม ณ ปัจจุบัน รวมแล้วกว่า 19 ล้านบาท

สวัสดิการสมาชิก

ลำดับ	ประเภทสวัสดิการสมาชิก	ราย	จำนวนเงิน (บาท)
1	สวัสดิการเพื่อสงเคราะห์สมาชิกประสบภัย	239	821,800.00
2	สวัสดิการเพื่อวันเกิดสมาชิก	13,053	3,636,700.00
3	สวัสดิการเพื่อช่วยเหลืองานศพสมาชิก	74	148,500.00
4	สวัสดิการเพื่อช่วยเหลืองานศพบิดา มารดา คู่สมรส	217	373,000.00
5	สวัสดิการเพื่อเกื้อกูลสมาชิกอาวุโส	2,002	2,911,500.00
6	สวัสดิการเพื่อบำเหน็จสมาชิก	416	2,916,599.82
7	สวัสดิการเพื่อสงเคราะห์สมาชิกเมื่อทุพพลภาพ	3	100,000.00
8	สวัสดิการเพื่อสงเคราะห์การศพสำหรับสมาชิกที่มีได้ทำประกันชีวิต	12	1,170,000.00
9	สวัสดิการเพื่อช่วยเหลือสมาชิกเนื่องจากปฏิบัติหน้าที่ราชการ	5	70,000.00
10	สวัสดิการเพื่อสมาชิกที่ไม่มีบุตรหรือเป็นโสด	36	108,000.00
11	สวัสดิการเพื่อการศึกษาของบุตรสมาชิก	1,790	1,589,300.00
12	สวัสดิการเพื่อส่งเสริมการศึกษาสมาชิก	33	33,000.00
13	สวัสดิการเพื่อส่งเสริมการเรียนรู้สมาชิก	1	500.00
14	สวัสดิการเพื่อการสมรส	33	33,000.00
15	สวัสดิการเพื่ออุปสมบทหรือประกอบพิธีฮัจญ์	22	44,000.00

ลำดับ	ประเภทสวัสดิการสมาชิก	ราย	จำนวนเงิน (บาท)
16	สวัสดิการเพื่อบ้านหลังใหม่	23	28,000.00
17	สวัสดิการเพื่อรับขวัญทายาทใหม่	54	54,000.00
18	สวัสดิการเพื่อการประกันชีวิตสมาชิก (รายละ 35 บาท)	671	281,785.00
	สวัสดิการเพื่อการประกันชีวิตสมาชิก (รายละ 50 บาท)	11,454	6,872,450.00
19	ทุนเพื่อการศึกษาอบรม	-	0.00
รวมจ่ายสวัสดิการทั้งสิ้น			19,872,034.82

ทุนสวัสดิการสมาชิกสมทบ

ลำดับ	ประเภทสวัสดิการสมาชิกสมทบ	ราย	จำนวนเงิน (บาท)
1	สวัสดิการเพื่อช่วยเหลืองานศพสมาชิกสมทบ	18	27,000.00
2	สวัสดิการช่วยเหลือสมาชิกสมทบเนื่องมาจากปฏิบัติหน้าที่ราชการ	-	
3	ทุนสวัสดิการเพื่อส่งเสริมการศึกษาสมาชิกสมทบ	3	3,000.00
4	ทุนสวัสดิการเพื่อการมงคลสมรสของสมาชิกสมทบ	6	6,000.00
5	ทุนสวัสดิการสมาชิกสมทบเพื่ออุปสมบทหรือประกอบพิธีฮัจญ์	5	10,000.00
6	ทุนสวัสดิการเพื่อบ้านหลังใหม่ของสมาชิกสมทบ	4	4,000.00
7	ทุนสวัสดิการเพื่อรับขวัญทายาทใหม่ของสมาชิกสมทบ	15	15,000.00
รวมจ่ายสวัสดิการทั้งสิ้น			65,000.00

สมาชิก สามารถยื่นขอรับสวัสดิการของสหกรณ์ หากคุณสมบัติเป็นไปตามหลักเกณฑ์ที่กำหนดไว้ในระเบียบสหกรณ์ออมทรัพย์กรมป่าไม้ จำกัด ว่าด้วยสวัสดิการประเภทต่างๆ ขอให้สมาชิกติดตามรายละเอียดสวัสดิการของสหกรณ์ ได้จากเว็บไซต์ www.025798899.com เพราะหากยื่นขอรับสวัสดิการเกินกว่าระยะเวลาที่กำหนดไว้ในระเบียบว่าด้วยสวัสดิการประเภทนั้น ๆ ถือว่าเป็นอันหมดสิทธิ์ในการขอรับสวัสดิการดังกล่าว



ยกเลิก

ประกาศสหกรณ์

**ค่าธรรมเนียมกู้เงินทุนเรือนหุ้น
ของสมาชิกสมทบที่เป็นพนักงาน
จ้างเหมารายวันรายเดือน**

- ค่าธรรมเนียมการใช้บัตรสหกรณ์เอทีเอ็ม 200 บาท
- ค่าธรรมเนียมการโอนเงินผ่านธนาคาร (Payment) 180 บ.

ขาด



ยกเลิก

**ค่าธรรมเนียมการกู้ฉุกเฉิน
ทางโทรศัพท์ (CO-OP PHONE)
สำหรับสมาชิกสมทบ
ที่เป็นพนักงานราชการ**

- ค่าธรรมเนียมการใช้บัตรสหกรณ์เอทีเอ็ม จำนวน 200 บาท
มีผลตั้งแต่วันที่ 22 มกราคม 2561 เป็นต้นไป

กล่องของขวัญปีใหม่ “กระบอกน้ำออมทรัพย์” แลกรับกระปุกออมสินใบใหม่ ในเดือนแห่งการออม

กล่องของขวัญปีใหม่
กระบอกน้ำออมทรัพย์
แบบ “กรวย” สำหรับสมาชิกสมทบ



กล่องของขวัญปีใหม่ 2561 “กระบอกน้ำออมทรัพย์” เป็นทั้งกระบอกน้ำ และกระปุกออมสิน เพื่อส่งเสริมให้สมาชิกและสมาชิกสมทบ “รักการออม” สมาชิกสามารถทำกระปุกออมสิน เพียงนำสีก๊อตเทปมาปิดขอบทั้งสองด้านรวมทั้งด้านบน และด้านล่าง ท่านก็สามารถนำเหรียญหรือธนบัตรมาหยอดลงกระปุกที่ท่านได้เตรียมไว้ พอถึงเดือนแห่งการออม “ตุลาคม ปี 2561” ท่านสามารถนำกระปุกที่หยอดเหรียญหรือธนบัตรไว้แล้วจนเต็ม นำมาฝากเงิน และแลกรับกระปุกออมสินใบใหม่ จากสหกรณ์ได้ทันที ในงานกิจกรรมเดือนแห่งการออม





วิธีที่ 2 เพิ่มจากการค้นหา ID :

1. สมาชิกเข้าไปในLine แล้วกด “เพิ่มเพื่อน”



2. จากนั้นกดคำว่า “ค้นหา”

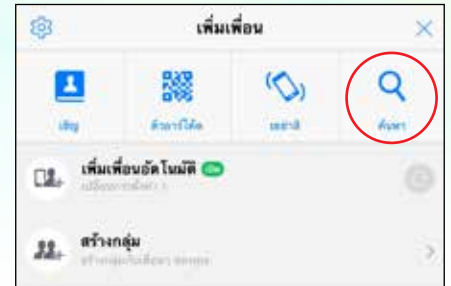

3. ค้นหาเพื่อนพิมพ์ @forestcoop

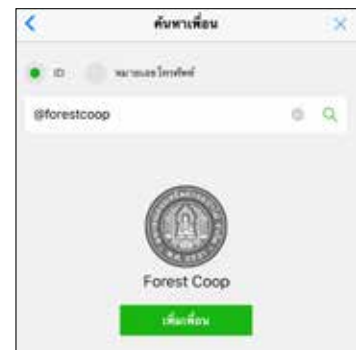

4. หลังจากนั้นกดให้ขึ้นรูปสี่เหลี่ยม เพื่อติดตามข่าวสาร

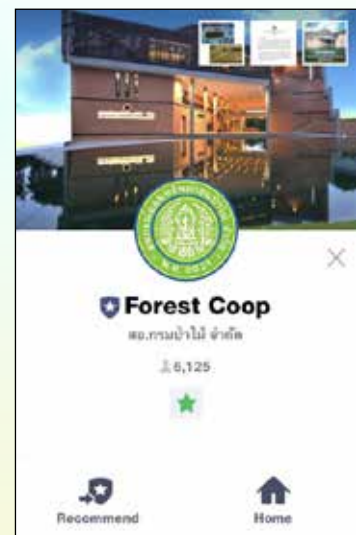

ปัจจุบัน สหกรณ์ออมทรัพย์กรมป่าไม้ จำกัด มีการประชาสัมพันธ์หลายช่องทาง ไม่ว่าจะเป็นทาง www.025798899.com Facebook : สหกรณ์ออมทรัพย์กรมป่าไม้ จำกัด, Email : forestcoop@gmail.com, Callcenter : 02579 – 7070 และ Line@ ถือว่าเป็นบริการในการเพิ่มช่องทางการติดต่อสื่อสารกับสมาชิก ที่แยกมาจากLine บุคคล ช่วยให้สมาชิกได้รับข้อมูลข่าวสาร และยังทำให้ใกล้ชิดกันมากยิ่งขึ้น ทางสหกรณ์จึงได้จัดทำวิธีการเข้าระบบนี้ด้วยวิธีง่ายๆ มาดูวิธีการเพิ่ม Line@ สอ.ปม.กันก่อนค่ะ

วิธีการเพิ่ม Line@

วิธีที่ 1 เพิ่มด้วยวิธีการหาQR Code :

1. สมาชิกเข้าไปในLine แล้วกด “เพิ่มเพื่อน”

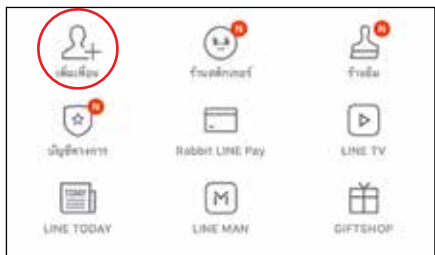

2. จากนั้นกดคำว่า “คิวอาร์โค้ด”



3. สแกนคิวอาร์โค้ด ตามรูป



4. กด “เพิ่มเพื่อน”



5. หลังจากนั้นกดให้ขึ้นรูปสี่เหลี่ยม เพื่อติดตามข่าวสาร

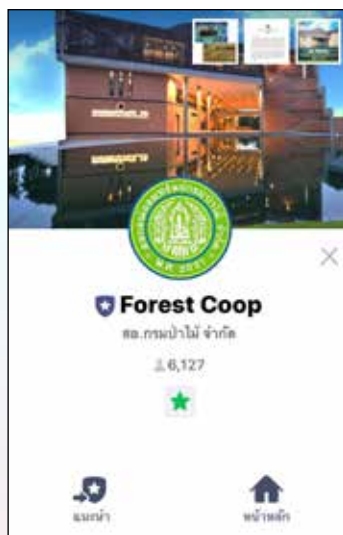



เพื่อนๆ สามารถพิมพ์ “ลีย์เวิร์ด” จากคำเหล่านี้ ใน Line@ ครับ

ตัวอย่าง พิมพ์คำว่า บัตร ATM Click Coop จะแสดงข้อมูลตามนี้เลย

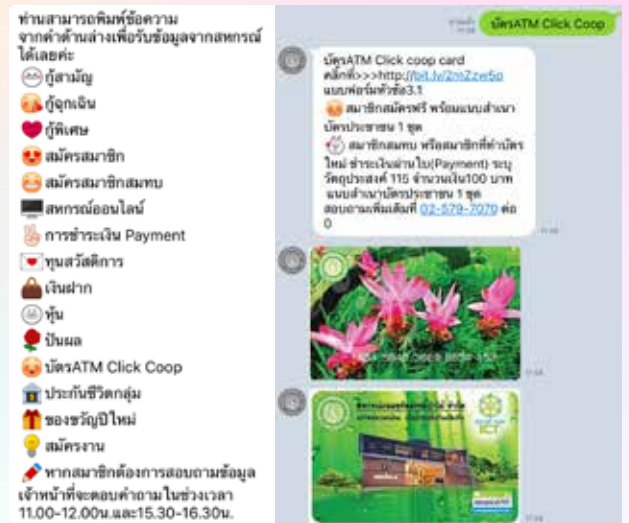

แบบฟอร์ม ใหม่ คำขอเปลี่ยนแปลง ข้อมูลส่วนบุคคล

สมาชิกท่านใดมีความประสงค์จะเปลี่ยนแปลงข้อมูลส่วนบุคคล กรุณากรอกแบบคำขอเปลี่ยนแปลงฯ ส่งมายังสหกรณ์ฯ (หัวข้อ 5.1)

สหกรณ์ออมทรัพย์กรมป่าไม้ จำกัด
แบบคำขอเปลี่ยนแปลงข้อมูลส่วนบุคคล

เรื่อง ขอบเปลี่ยนแปลงข้อมูลส่วนบุคคล
เรียน ผู้จัดการสหกรณ์ออมทรัพย์กรมป่าไม้ จำกัด

ข้าพเจ้า นาย/นางสาว..... เดิมที่สมาชิกสหกรณ์ฯ.....
ขอแจ้งสหกรณ์ฯเพื่อเป็นหลักฐานในการเปลี่ยนแปลงข้อมูลส่วนบุคคล ดังนี้

กรณีเปลี่ยนแปลงชื่อสกุล, คำนำหน้านาม (กรอกเฉพาะส่วนที่ต้องการแก้ไขเท่านั้น)
คำนำหน้านาม..... ชื่อ..... นามสกุล.....

(แนบสำเนาบัตรประชาชนและเอกสารในส่วนที่ราชการออกให้)

เบอร์โทรศัพท์มือถือเดิม..... เปลี่ยนเป็นเบอร์.....
 E-mail.....
 รูปถ่ายขนาดไม่เกินกว่า 1 นิ้ว (กรณีต้องการเปลี่ยนรูปในระบบสหกรณ์)
 ที่อยู่ในการจัดส่งเอกสาร
บ้านเลขที่..... หมู่ที่..... หมู่บ้าน/อาคาร.....

ขอ..... ถนน..... ตำบล/แขวง.....
อำเภอ/เขต..... จังหวัด..... รหัสไปรษณีย์.....

เปลี่ยนแปลงลายเซ็น

ลายมือชื่อเดิม	เปลี่ยนเป็นชื่อตัวตามชื่อจริงใหม่ ดังนี้
	๑..... (ลายเซ็น)
 (ตัวบรรจง)
	๒..... (ลายเซ็น)
..... (ตัวบรรจง)	

ข้าพเจ้านาย/นางสาว..... ขอรับรองว่าข้อมูลข้างต้นถูกต้องและเป็นความจริงทุกประการ

ลงชื่อ..... (.....) ผู้ขอ
ตำแหน่ง..... (.....) ตำแหน่งจริง

วันที่.....
หมายเหตุ เฉพาะกรณีเปลี่ยนแปลงลายมือชื่อเท่านั้น

เจ้าหน้าที่..... (ผู้ตรวจขอ) อนุมัติ ไม่อนุมัติ

หมายเหตุ การขอเปลี่ยนแปลงข้อมูลส่วนบุคคลทุกกรณีต้องแนบ สำเนาบัตรประชาชนหรือสำเนาบัตรประจำตัวเจ้าหน้าที่ของรัฐ พร้อมรับรองสำเนาถูกต้อง



ปัจจุบันการสื่อสารอิเล็กทรอนิกส์ ได้เข้ามามีบทบาทสำคัญ และการได้มาซึ่งข้อมูลที่ถูกต้อง รวดเร็ว โดยใช้ระบบสารสนเทศ การปรับปรุงฐานข้อมูลของสมาชิก เพื่อให้เกิดประโยชน์และใช้ข้อมูลนั้นอย่างมีประสิทธิภาพ เป็นการแสดงตัวตนของท่าน และเพื่อเกิดประโยชน์ต่อตัวท่านเอง ทำให้รวดเร็ว ปลอดภัย ในการทำธุรกรรมต่าง ๆ ไม่ว่าจะเป็น ชื่อ - สกุล ที่อยู่ เบอร์มือถือ และการเปลี่ยนแปลงลายเซ็นนี้

หากสมาชิกท่านใดมีความประสงค์จะเปลี่ยนแปลงข้อมูลต่างๆ ให้ท่านเข้าไปที่ เว็บไซต์ www.025798899.com ดาวน์โหลดแบบฟอร์มการเปลี่ยนแปลงข้อมูลส่วนบุคคล หัวข้อ 5.1 แล้วส่งมาที่สหกรณ์ (พร้อมแนบสำเนาบัตรประชาชน และหลักฐานการเปลี่ยนชื่อ-สกุล) สหกรณ์ จะทำการเปลี่ยนแปลงข้อมูลให้ท่าน หรือโทรสอบถามที่ CallCenter :02579-7070

ส่งเอกสารมาที่ สหกรณ์ออมทรัพย์กรมป่าไม้ จำกัด ตู้.ณ. 169 ปณศ.จตุจักร กทม.10900

ผลการดำเนินงาน

รายการ	31 ธันวาคม 2560	31 ธันวาคม 2559
จำนวนสมาชิก	13,212	13,222
จำนวนสมาชิกสมทบ	18,423	17,485
สินทรัพย์รวม	17,353,249,089.28	16,429,765,127.80
เงินสดและเงินฝากธนาคาร	758,079,281.68	146,628,595.42
เงินฝากจากสหกรณ์อื่น	989,318,844.29	1,097,331,789.18
เงินลงทุนระยะสั้น	200,000,000.00	994,782,000.00
ลูกหนี้เงินให้กู้ฉุกเฉิน-สมาชิก	162,549,489.86	151,701,763.39
ลูกหนี้เงินให้กู้ฉุกเฉิน-สมาชิกสมทบ	112,136,438.41	59,955,259.63
ลูกหนี้เงินให้กู้สามัญ-สมาชิก	6,739,695,125.26	6,832,149,185.24
ลูกหนี้เงินให้กู้สามัญ-สมาชิกสมทบ	506,739,392.89	279,840,046.73
ลูกหนี้เงินให้กู้พิเศษ-สมาชิก	954,121,900.76	951,725,554.92
ลูกหนี้เงินให้กู้พิเศษหลักทรัพย์-สมาชิกสมทบ	15,718,885.50	6,981,625.00
ลูกหนี้เงินให้กู้พิเศษเงินรับฝากค้ำประกัน-สมาชิกสมทบ	61,579,477.75	51,258,088.59
ลูกหนี้เงินให้กู้แก่สหกรณ์อื่น	578,313,581.00	177,986,097.00
เงินลงทุนระยะยาว	6,137,034,862.68	5,522,360,134.58
ที่ดิน อาคารและอุปกรณ์ - สุทธิ	4,973,568.63	4,439,416.14
สินทรัพย์ไม่มีตัวตน	65,783,852.70	70,574,584.86
ลูกหนี้ระยะสั้น	0.00	20,178,849.99
ดอกเบี้ยเงินให้กู้ค้างรับ	2,039,972.67	1,957,857.37
สินทรัพย์หมุนเวียนอื่น	64,973,806.12	59,723,670.68
สินทรัพย์ไม่หมุนเวียนอื่น	190,609.08	190,609.08
หนี้สินรวม	9,923,490,900.03	9,762,522,914.54
เงินเบิกเกินบัญชีธนาคารและเงินกู้ยืมระยะสั้น	1,215,000,000.00	1,855,000,000.00
เงินรับฝากจากสมาชิก	5,936,858,206.47	5,420,131,339.57
- เงินรับฝากออมทรัพย์	584,480,489.41	538,925,107.08
- เงินรับฝากออมทรัพย์ พิเศษ	3,884,605,507.01	3,591,060,111.98
- เงินรับฝากออมทรัพย์เกษียณเปี่ยมสุข	980,229,779.39	863,814,780.56
- เงินรับฝากออมทรัพย์ - เอนกประสงค์	335,017,443.64	307,132,534.76
- เงินรับฝากออมทรัพย์ชีวิตพอเพียง	149,176,457.97	116,185,336.34
- เงินรับฝากออมทรัพย์เจ้าหน้าที่สหกรณ์	3,348,529.05	3,013,468.85
เงินรับฝากจาก(สมาชิกสมทบ)	2,719,297,454.50	2,431,395,285.44
- เงินรับฝากออมทรัพย์ (สมาชิกสมทบ)	225,564,384.76	214,970,029.57
- เงินรับฝากออมทรัพย์ พิเศษ (สมาชิกสมทบ)	2,364,392,031.89	2,133,776,420.89
- เงินรับฝากออมทรัพย์ - เอนกประสงค์ (สมาชิกสมทบ)	70,756,334.46	59,495,899.96
- เงินรับฝากออมทรัพย์ชีวิตพอเพียง (สมาชิกสมทบ)	33,110,987.88	23,152,935.02
- เงินรับฝากจากสหกรณ์อื่น	25,473,715.51	25,232,943.64
หนี้สินหมุนเวียนอื่น	24,275,190.06	29,389,725.53
หนี้สินไม่หมุนเวียน	28,060,049.00	26,606,564.00
ทุนของสหกรณ์	7,429,758,189.25	6,642,009,269.62
ทุนเรือนหุ้น	5,946,400,800.00	5,405,483,380.00
ทุนสำรอง	533,813,917.91	487,408,361.77
ทุนสะสม	112,950,381.38	103,952,654.58

กำไร (ขาดทุน) จากเงินลงทุนที่ยังไม่เกิดขึ้น	355,449,086.64	223,537,858.30
กำไรสุทธิ	481,144,003.32	421,627,014.97
รายได้	874,267,718.83	842,973,823.15
ดอกเบี้ยรับเงินให้กู้	517,122,045.67	483,825,253.75
ดอกเบี้ยรับเงินฝาก	44,490,608.22	52,206,573.40
ผลตอบแทนจากเงินลงทุน	277,416,227.24	267,552,675.43
กำไรจากการจำหน่ายเงินลงทุน	31,443,437.74	35,472,848.52
รายได้ที่มีไขดอกเบี้ย	3,795,399.96	3,916,472.05
ค่าใช้จ่าย	393,123,715.51	421,346,808.18
ดอกเบี้ยจ่าย	317,303,907.26	314,228,308.68
ค่าใช้จ่ายดำเนินการ	75,819,808.25	107,118,499.50
กำไรสุทธิ	481,144,003.32	421,627,014.97

อัตราดอกเบี้ย

เงินฝาก (เริ่มวันที่ 1 ตุลาคม 2560)	ร้อยละ/ปี
ออมทรัพย์สินทรัพย์	3.00
ออมทรัพย์เอนกประสงค์	3.00
ออมทรัพย์พิเศษ	3.25
ออมทรัพย์เกษียณเปี่ยมสุข	4.00
ออมทรัพย์ชีวิตพอเพียง	4.25
เงินกู้ (เริ่มวันที่ 1 เมษายน 2560)	ร้อยละ/ปี
ฉุกเฉิน	6.10
สามัญทั่วไป	6.10
สามัญเพื่อการศึกษา	4.50
สามัญเพื่อการศึกษากรณีพิเศษ	4.50
สามัญเพื่อประกอบอาชีพเสริม	4.50
สามัญเพื่อคุ้มครองชีวิตและทรัพย์สิน	4.50
สามัญเพื่อสงเคราะห์ผู้ประสบภัย	4.50
สามัญเพื่อสงเคราะห์ผู้ประสบภัยกรณีพิเศษ	4.50
สามัญเพื่อการท่องเที่ยว	4.50
สามัญเพื่อส่งเสริมการประหยัดพลังงาน	4.50
สามัญเพื่อความมั่นคงของครอบครัว	6.10
เงินกู้สามัญไม่เกินร้อยละ 90 ของมูลค่าหุ้น	5.90
เงินกู้พิเศษไม่เกินร้อยละ 90 ของเงินฝาก	5.00
เงินกู้พิเศษไม่เกินร้อยละ 90 ของมูลค่าหุ้น	5.90
เงินกู้พิเศษเพื่อประกอบกิจการประเภทอาคารธุรกิจประเภท1	5.55
เงินกู้พิเศษเพื่อประกอบกิจการประเภทอาคารธุรกิจประเภท2	5.80
เงินกู้พิเศษเพื่อความมั่นคงครอบครัว	4.95
เงินกู้พิเศษเพื่อการอื่นกรณีกลับไปใช้สิทธิในบำนาญตามพระราชบัญญัติบำนาญข้าราชการ พ.ศ. 2494	4.95
เงินกู้ (เริ่มวันที่ 1 เมษายน 2559)	ร้อยละ/ปี
เงินกู้พิเศษสินเชื่ออาคารเคหะ(คงที่ 2 ปี) ประเภท 1 (0.00 % 6 เดือนแรก)	3.50
เงินกู้พิเศษสินเชื่ออาคารเคหะ(คงที่ 2 ปี) ประเภท 2 (0.00 % 3 เดือนแรก)	4.50
เงินกู้พิเศษสินเชื่ออาคารเคหะ(อัตราดอกเบี้ยลอยตัว) ประเภท 3	5.55



สมัครประกันชีวิตกลุ่ม ตั้งแต่ 1 พ.ค. 2559

1. สมาชิกและคู่สมรสสมาชิก สมัครทำประกันชีวิตกลุ่มได้ไม่เกินอายุ 65 ปี และสิ้นสุดความคุ้มครองอายุ 70 ปี
2. สมาชิกสมทบ (พนักงานราชการ) สมัครทำประกันชีวิตกลุ่มได้ไม่เกินอายุ 60 ปี และสิ้นสุดความคุ้มครองถึงอายุ 70 ปี
3. บุตรสมาชิก สมัครทำประกันชีวิตกลุ่มได้ตั้งแต่อายุ 14 วัน ถึง 25 ปี และสิ้นสุดความคุ้มครองถึงอายุ 25 ปี



ขยายความคุ้มครอง การทำประกันชีวิตกลุ่ม

สหกรณ์ขยายความคุ้มครองการทำประกันชีวิตกลุ่ม โดยมีเงื่อนไขในการทำประกันชีวิตกลุ่มดังนี้

1. สมาชิกและสมาชิกสมทบ ขยายความคุ้มครองถึงอายุ 70 ปี (เมื่ออายุ 66 ปี) บริษัทจะรับการทำประกันชีวิตกลุ่มอยู่ที่เบี้ยไม่เกิน 270 บาท
2. คู่สมรสสมาชิกขยายความคุ้มครองถึงอายุ 70 ปี (เมื่ออายุ 66 ปี) บริษัทจะรับการทำประกันชีวิตกลุ่มอยู่ที่เบี้ยไม่เกิน 270 บาท แต่หากสมาชิกอายุครบ 70 ปี ก่อนคู่สมรสการทำประกันชีวิตกลุ่มจะสิ้นสุดความคุ้มครองพร้อมสมาชิก
3. บุตรสมาชิกที่ทำประกัน ก่อน 1 พฤษภาคม 2559 ขยายความคุ้มครองถึงอายุ 60 ปี แต่เมื่อสมาชิกอายุครบ 70 ปี การทำประกันชีวิตกลุ่มจะสิ้นสุดความคุ้มครองพร้อมสมาชิก



ลุ้นรางวัลกับ แอปพลิเคชัน



ฉลองเนื่องในโอกาสสหกรณ์ออมทรัพย์กรมป่าไม้ จำกัด ก้าวเข้าสู่ปีที่ 40

เพียงติดตั้ง Application Forest CO-OP และลงทะเบียนเข้าร่วมกิจกรรม ผ่านการสแกน QR Code เพื่อลุ้นรับสร้อยคอทองคำและรางวัลต่างๆ



ศูนย์ประสานงาน
การประกันชีวิตและประกันภัย
เพื่อสมาชิกสหกรณ์ออมทรัพย์

สแกน QR Code

หรือค้นหาID: @icminsurance

เพื่อลงทะเบียน



เริ่มดาวน์โหลดและลงทะเบียนได้ตั้งแต่วันที่

4 มกราคม 2561

ลุ้นรับสร้อยคอทองคำ

เดือนละ **4** เส้น

จับรางวัลทุกวันที่ **4** ของเดือน

เริ่ม **4** ก.พ. **4** มี.ค. **4** เม.ย. **4** พ.ค.



พิเศษ

★ สมาชิกที่ติดตั้งแอปพลิเคชันและลงทะเบียนใน Line@ จะได้รับการคุ้มครองประกันอุบัติเหตุฟรี 3 เดือน ทุนประกันอุบัติเหตุ 100,000 บาท จากบริษัท กรุงเทพประกันภัย จำกัด(มหาชน)

★ และสมาชิกที่ติดตั้ง APP Forest CO-OP และลงทะเบียนใน Line@ 100 ท่านแรก จะได้รับเสื้อโปโล Forest CO-OP 4.0

เงื่อนไขในการลุ้นรับรางวัล

1. สมาชิกต้องติดตั้ง APP Forest CO-OP และ Log in เข้าสู่ระบบ เริ่มตั้งแต่วันที่ 4 มกราคม 2561
2. ต้องลงทะเบียนใน Line @ ศูนย์ประสานงานการประกันชีวิต และประกันภัยเพื่อสมาชิกสหกรณ์ออมทรัพย์ (ICM CENTER)
 - 2.1 ต้องเพิ่มเพื่อนใน Line @
 - 2.2 กรอกเลขสมาชิก, ชื่อ-สกุล, เบอร์โทรศัพท์ ใน Line@ ดังกล่าว





FOREST CO-OP 4.0

สู่...สหกรณ์ออมทรัพย์ยุคใหม่

ขั้นตอนการติดตั้ง APP Forest CO-OP 4.0 เปิดให้สมาชิกดาวน์โหลดได้ ตั้งแต่ 4 มกราคม 2561

1 ค้นหา APP Forest CO-OP และติดตั้ง

- ระบบ IOS ไปที่ APP Store  พิมพ์ Forestco-op by upbean และติดตั้ง
- ระบบ Android ไปที่ Play Store  พิมพ์ สหกรณ์ออมทรัพย์กรมป่าไม้ จำกัด และติดตั้ง หรือสแกนคิวอาร์โค้ด



เปิดแอป กรอกหมายเลขสมาชิก รหัสผ่าน กรณีเข้าครั้งแรกคือเลขบัตรประชาชน 13 หลัก



กรอกเบอร์โทรศัพท์มือถือ ที่ท่านลงทะเบียนไว้กับสหกรณ์



หากเบอร์ที่กรอกไม่ตรงกับที่ลงทะเบียนไว้ ต้องแจ้งสหกรณ์เพื่อลงทะเบียนเบอร์ใหม่



กรอกหมายเลข OTP ที่ได้รับจาก SMS



กำหนดรหัสผ่านใหม่ด้วยตัวเลข 6 หลัก รหัสที่กักหนัดขึ้นใหม่นี้จะเป็นรหัสที่ใช้ในการเข้าสู่ระบบครั้งต่อไป



เข้าสู่ระบบ Forest CO-OP ท่านสามารถดูรายละเอียดในหัวข้อต่างๆ ตามหน้าจอข้างต้น





ความสุข 2 ชั้น (ธรรมะเดลิเวอรี่)

: ขอขอบคุณข้อมูลจาก พระมหาสมปอง ตาลปุตฺโต

อาตมาอ่านเจอกลอนในหนังสือพิมพ์ฉบับหนึ่ง
ที่ผู้เขียนระบายไว้ได้ถูกใจมากเลย

ดังนั้นอาตมาจึงอยากจะหนุนใจญาติโยมที่กำลังรู้สึก
യാແຍ่กับงานของตัวเองว่า

เร็ว ก็หาว่าล่าหน้า ช้า ก็หาว่าอืดอาด
โง่ ก็ถูกตวาด พอลฉลาด ก็ถูกระแวง
ทำก่อน บอกไม่ได้สั่ง ทำทีหลัง บอกไม่มีหัวคิด

ถ้าเราทำงานเมื่อยมือเหลือเกิน
ก็จงดีใจเถอะ ที่มีมือให้เมื่อย
ถ้าเราเดินไปเดินมาจนปวดขาเหลือเกิน
ก็จงดีใจเถอะที่มีขาให้ปวด
ถ้าเราเห็นหัวหน้า แล้วเซ็งเหลือเกิน
ก็จงดีใจเถอะ ที่มีหัวหน้าให้เซ็ง
ถ้าเราเห็นงาน แล้วเราเบื่องานเหลือเกิน
ก็จงดีใจเถอะที่มีงานให้เบือ

กลอนนี้ น่าจะเป็นกลอนที่โดนใจบรรดาคนทำงาน
หลายๆ คน เพราะสะท้อนความรู้สึกกดดันอย่างชัดเจน
ซึ่งจากการได้พูดคุยกับโยมที่เข้ามาปรึกษาหาหรือถึงสาเหตุ
ที่ทำงานกันอย่างไม่มีความสุขก็มีปัจจัยมากมาย เช่น ทำงาน
ที่ตัวเองไม่ถนัด ทำงานที่ไม่ชอบ โดนหัวหน้างานกดขี่ หรือ
รู้สึกว่าหน้าที่ที่ตัวเองได้รับมอบหมายนั้นต่ำต้อย ฯลฯ โดยจะ
ว่าไปแล้ว บริษัทก็เหมือนกับบ้านหลังที่สองของเรา บางคน
ใช้ชีวิตในบริษัทมากกว่าที่บ้านซะอีก เพราะต้องตื่นขึ้นมา
ทำงานตั้งแต่ตี 4 ตี 5 กลับถึงบ้านก็ 2 -3 ทุ่ม วันหนึ่งมี
24 ชั่วโมง หากต้องใช้ชีวิตในการทำงาน (รวมนั่งรถไป - กลับ)
วันละ 10 กว่าชั่วโมงแล้ว ถ้าโยมไม่มีความสุขกับงานที่ทำ
จึงเป็นเรื่องที่น่าเห็นใจมากๆ

อาตมาชอบใจยามที่บริษัทแห่งหนึ่งมาก เคยถามเขาว่า
ไม่เบือหรือ เปิดประตูทั้งวัน เขาตอบกลับอย่างฉะฉานว่า
“ไม่ เบือหรือครับท่าน เพราะคนจะเข้าไปที่นี้ได้หรือไม่ได้
มันอยู่ที่ผม ถ้าผมไม่เปิดประตู ไม่นอนญาติ หรือบอกไม่ให้เข้า
เขาก็ไม่ได้เข้านะ อย่างพระอาจารย์มาบรรยายที่นี่ ผมไม่ให้เข้า
ก็ได้ ... แต่ผมให้เข้าครับ” (แล้วไป) อาตมาจึงไม่แปลกใจเลย
เวลาไปทำธุระที่บริษัทนี้ที่ไร มักเห็นเจ้าหมอนี่ ทำหน้าที่ตัวเอง
อย่างกระตือรือร้น ก็เพราะเขามีทัศนคติที่ดีต่อหน้าที่
เห็นความสำคัญของตัวเอง จึงทำให้เขาทำงานได้อย่างมีความสุข
(แถมมีมุขอ้ากลับอาตมาอีกต่างหาก)

เพราะหลายคนพอไม่มีงานให้ทำ ก็จะไม่ทำงาน
อยากทำงาน!อยากทำงาน! ดังนั้นเมื่อคุณโยมมีโอกาสทำแล้ว
ก็จงทำให้ดีที่สุด เริ่มต้นด้วยการเปลี่ยนทัศนคติต่องาน
ที่ทำก่อนเห็นความสำคัญของหน้าที่ที่ได้รับมอบหมายให้ได้
ทำมันอย่างเต็มที่และดีที่สุด เหมือนดังคุณยามที่อาตมา
ยกมาเป็นตัวอย่างข้างต้น อาตมาเคยอ่านเจอคำแนะนำของ
ท่านพระธรรมปิฎก (ป.อ.ประยุตฺโต) ในหนังสือเล่มหนึ่ง
ท่านเขียนชี้แนะไว้ว่า **“งานมีผลตอบแทนสองชั้นด้วยกัน
ผลตอบแทนชั้นที่ 1 คือ ตอนเงินเดือนออก นี่คือความสุข
ชั้นที่หนึ่ง ซึ่งหลายๆ คนมีความสุขในการทำงานแค่วันนั้น
วันเดียว แต่ถ้าเราสามารถพัฒนาตัวเองไปพร้อมกับงานได้
มันก็จะก้าวไปสู่อีกระดับ อันนำมาซึ่งผลตอบแทนหรือ
ความสุขชั้นที่ 2 นั่นเอง”**

หนึ่งเดือน คุณโยมอยากมีความสุขเพียง 1 ชั้น หรือ
2 ชั้น ก็เลือกเอาตามใจชอบเลย

เจริญพร...



ทรัพย์สินมั่นคงพิเศษ 2489-R

เติมเต็มความอุ่นใจ
ให้อนาคตคุณ
และบุตรหลาน



ทรัพย์สินมั่นคงพิเศษ 2489-R

เติมเต็มความอุ่นใจให้อนาคตคุณและบุตรหลาน

แผนการออมที่ช่วยเติมเต็มความมั่นคงทางการเงินให้อนาคต สร้างความอุ่นใจให้คุณและบุตรหลาน ด้วยผลตอบแทนที่แน่นอนและคุ้มค่า ช่วยให้คุณวางแผนจัดการกับเงินออมในอนาคตของคุณ ได้อย่างลงตัว

กรณีที่คุณเอาประกันภัยมีชีวิตอยู่

- ✓ รับเงินจ่ายคืนพิเศษ **20 %** ของจำนวนเงินเอาประกันภัย ณ วันครบรอบปีกรมธรรม์ที่ 25
- ✓ รับเงินจ่ายคืน **200 %** ของจำนวนเงินเอาประกันภัย ณ วันครบกำหนดสัญญา
- ✓ เบี้ยประกันชีวิตสามารถนำมาหักลดหย่อนภาษีได้สูงสุดไม่เกิน **100,000 บาท**
(เป็นไปตามหลักเกณฑ์และเงื่อนไขของกรมสรรพากร)



ศูนย์ประสานงาน
การประกันชีวิตและประกันภัย
เพื่อสมาชิกสหกรณ์ออมทรัพย์



@icminsurace



icm_insurance_center



ICM Insurance Center



06-3230-9310



06-3230-9312



06-3230-9315



06-3230-9316

Call Center 0-2191-9988



สำนักงานส่งเสริมสหกรณ์กรุงเทพมหานคร พื้นที่ 2 ได้จัดระดับมาตรฐานของสหกรณ์ออมทรัพย์กรมป่าไม้ จำกัด อยู่ในระดับดีเลิศ

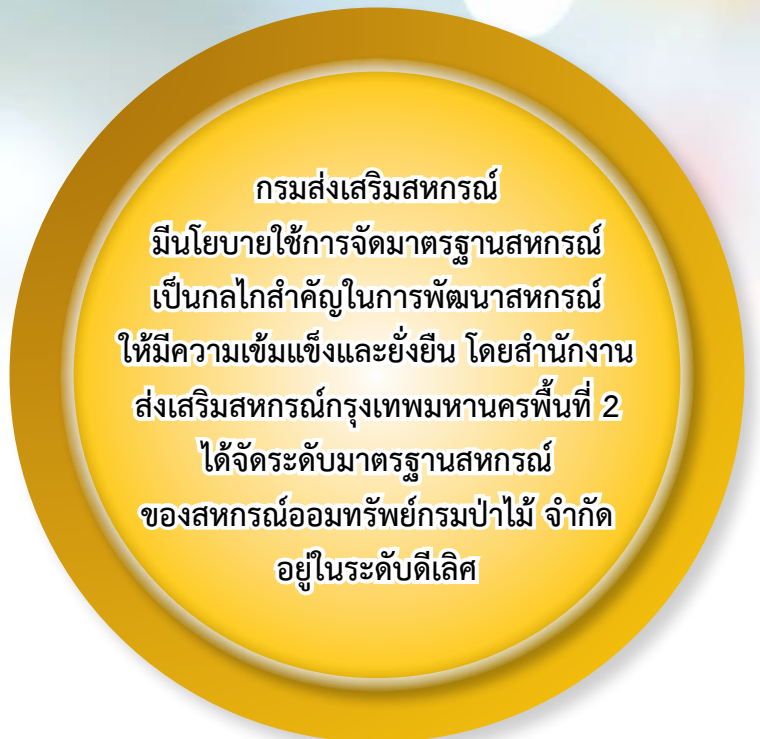

วารสารสหกรณ์ป่าไม้

สหกรณ์ออมทรัพย์กรมป่าไม้ จำกัด
 ตู้ ปณ. 169 ปณศ. จตุจักร กทม. 10900
 www.025798899.com โทร 0-2579-7070

กรุณาส่ง

ชำระค่าจัดส่งเป็นรายเดือน
 ใบอนุญาตที่ 208/47
 ไปรษณีย์จตุจักร

