



วารสารสหกรณ์ป่าไม้

สหกรณ์ออมทรัพย์ดีเด่นแห่งชาติ ประจำปี 2550

www.025798899.com

LINE@ : @forestcoop

สหกรณ์ออมทรัพย์เพื่อข้าราชการพนักงานกระทรวงทรัพยากรธรรมชาติและสิ่งแวดล้อม

ฉบับที่ 221 เดือนตุลาคม พ.ศ. 2561



ใหม่!

บริการ กู้ฉุกเฉิน ผ่าน App



กู้ง่าย ทุกที่ ทุกเวลา

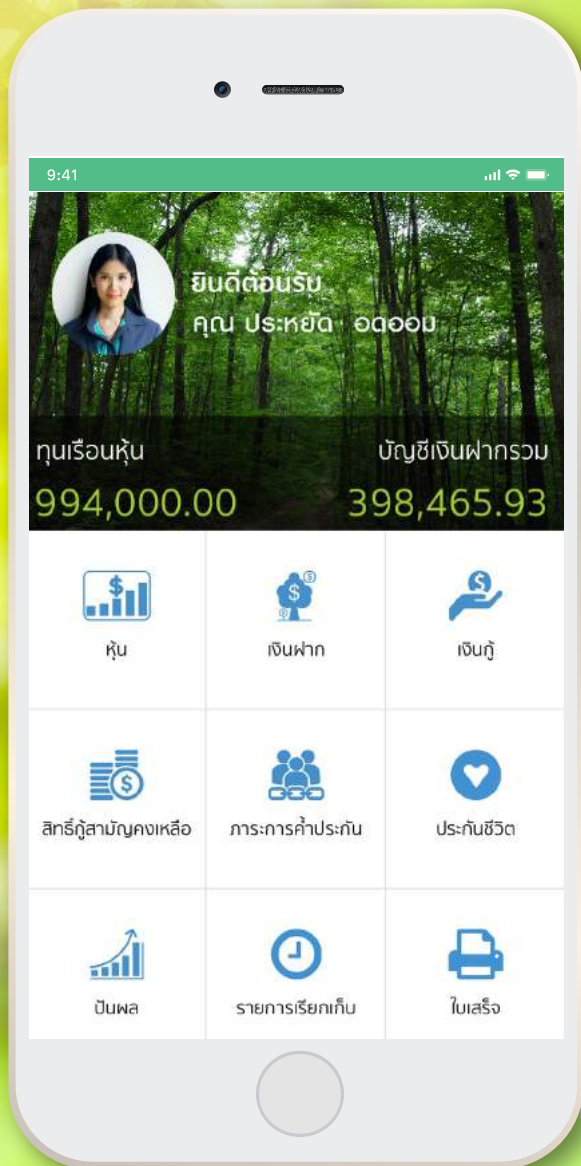

เริ่ม 5 พ.ย. 61



28 กันยายน 2561

ทำบุญครบรอบ 40 ปีแห่งการก่อตั้งสหกรณ์

สารบัญ

- 2 รายชื่อผู้โชคดอมนทรัพย์ชีวิตพอเพียง
- 4 ประกาศผลการศึกษา
- 6 การก้าวไกลผ่าน Application Forest 4.0
- 10 ผลการดำเนินงาน
- 12 มุมนี้มีคำตอบ
- 13 เยี่ยมชมงานสหกรณ์
- 14 ธรรมะกับชีวิต
- 15 Mr.Money

กองบรรณาธิการ

ที่ปรึกษา

นายจเด็จ ธิงออ่อน

หัวหน้ากองบรรณาธิการ

นางวรัญญาพรหม โหมตเทศ

กองบรรณาธิการ

นางภาราดา หินอ่อน

นางเกวรินทร์ ธิศาเลิศไพศาล

นางสาวฐิติพรรณ วณิชประสิทธิ์

นางสาวชนิษฐา จิตต์ประเสริฐศรี

นางปฐมพร เอกพันธ์

นางกุลพรภัทร์ สุพรมพันธ์

นายศรุต บุญมาดี

เมื่อวันศุกร์ที่ 28 กันยายน 2561 สหกรณ์ออมทรัพย์กรมป่าไม้ จำกัด ได้รับเกียรติจากนาย**ธัญญา เนติธรรมกุล อธิบดีกรมอุทยานแห่งชาติ สัตว์ป่า และพันธุ์พืช** นาย**จเด็จ ธิงออ่อน** **ประธานกรรมการดำเนินการ** คณะกรรมการที่ปรึกษา และสมาชิกร่วมถวายสักการะพระพุทธรูปไตรสตรวรชาณูสรณ์ พระพรหมและพระบรมรูปรัชกาลที่ 5 เนื่องในวันคล้ายวันก่อตั้งสหกรณ์ฯ ครบรอบ 40 ปี จากนั้นมีการทำบุญเลี้ยงพระภิกษุสงฆ์จำนวน 9 รูป มอบทุนการศึกษาให้โรงเรียนชุมชนรอบข้างกรมป่าไม้ ได้แก่ โรงเรียนบางบัว โรงเรียนสารวิทยา และมหาวิทยาลัยเกษตรศาสตร์

ทั้งนี้ สอ.ปม. ได้มอบสวัสดิการเพื่อวันเกิดสมาชิกเนื่องในวันครบรอบการก่อตั้งสหกรณ์ จำนวน 12,933 ราย รวมเป็นเงินทั้งสิ้น 2,339,200 บาท (สองล้านสามแสนสามหมื่นเก้าพันสองร้อยบาทถ้วน) โดยโอนเข้าบัญชีเงินฝากออมทรัพย์สินทรัพย์สำรองของสมาชิก มีการจัดรางวัลบัญชีเงินฝากออมทรัพย์ชีวิตพอเพียงจำนวน 33 รางวัล เป็นเงิน 50,000 บาท และบรรยายพิเศษ เรื่องการวางแผนการเงินของตนเอง ตามวิธีการสหกรณ์และหลักเศรษฐกิจพอเพียง โดย **นายสุภาพ คำแฝง ประธานคณะกรรมการศึกษาและประชาสัมพันธ์** มีสมาชิกและสมาชิกสมทบเข้าร่วมรับฟังการบรรยาย เพื่อนำความรู้ที่ได้รับมาปรับใช้ในการวางแผนทางการเงินของตนเอง





รายชื่อผู้โชคดี

รับเงินฝากออมทรัพย์ชีวิตพอเพียง

รางวัลรวม 50,000 บาท

โอนเข้าบัญชีเงินฝากออมทรัพย์ชีวิตพอเพียง

รางวัลที่ 1 เงินฝากจำนวน 10,000 บาท

เลขสมาชิก 20179 เอื้อใจรัช ทองดอนโพธิ์

รางวัลที่ 2 เงินฝากจำนวน 5,000 บาท

เลขสมาชิก 14730 สิริยา รัตตนวิเชียร
เลขสมาชิก 18528 นภัทรธรร บางทิพย์

รางวัลที่ 3 เงินฝากจำนวน 1,000 บาท

เลขสมาชิก 8742	ณรงค์	สรรพกิจ
เลขสมาชิก 17674	สุปริญญา	เต็มตัน
เลขสมาชิก 18133	ปิ่นนภา	ศรวิชัย
เลขสมาชิก 15440	นุชริน	จันทร์พาณิชย
เลขสมาชิก 519567	สุรีย์	กลางสูงเนิน
เลขสมาชิก 13833	ประภาศรี	ชาติ
เลขสมาชิก 520150	สายบัว	บุญคุ้ม
เลขสมาชิก 514577	เฉลิมขวัญ	ดวงสุภา
เลขสมาชิก 13314	สุทธิ	เชษฐบุตร
เลขสมาชิก 16836	สุภาพร	แก้วบัพพา
เลขสมาชิก 9697	สมจิตต์	พรหมบุตร
เลขสมาชิก 18581	มลธุดา	สุทธิพงศ์
เลขสมาชิก 16800	พลวีร์	บุชาเกียรติ
เลขสมาชิก 14823	วรวิทย์	ชูศรี
เลขสมาชิก 17441	รวงผึ้ง	เกษรศิริ

เลขสมาชิก 9579	อนุชา	แนบพุดชา
เลขสมาชิก 11299	สาธิต	มณฑาทิพย์
เลขสมาชิก 19084	กฤษดา	ด้วงแก้ว
เลขสมาชิก 500563	จิราณุวัฒน์	ศักดิ์เสื่อ
เลขสมาชิก 8012	สงวน	วชิราภากร
เลขสมาชิก 18057	ศุภวรรณ	วงษ์ประยูร
เลขสมาชิก 504555	วันดี	นพแก้ว
เลขสมาชิก 519095	วรรณวิไล	ปัญญาวิชา
เลขสมาชิก 2163	ปัญญารัตน์	รังศิลป์
เลขสมาชิก 16671	สุวิมล	เพชรล้ำ
เลขสมาชิก 3838	วันวิสาข์	นันทสุทธีวารี
เลขสมาชิก 2271	ประทักษ์	จันทสุทธี
เลขสมาชิก 11552	มณฑิเยร	ปวีณานันท์
เลขสมาชิก 10945	พิทักษ์	ยิ่งยง
เลขสมาชิก 19849	พีร์วัฒน์	ชาวบริสุทธี

ประกาศผลทุนการศึกษาบุตรปี 2561 จำนวน 1,799 ทุน เป็นเงิน 1,588,600 บาท



ตามประกาศสหกรณ์ออมทรัพย์กรมป่าไม้ จำกัด ลงวันที่ 30 เมษายน 2561 เรื่องการให้ทุนการศึกษาบุตรสมาชิกประจำปี 2561 นั้น บัดนี้ สหกรณ์ออมทรัพย์กรมป่าไม้ จำกัด ได้พิจารณาผู้มีสิทธิ์รับทุนการศึกษาเสร็จสิ้นแล้ว โดยโอนเงินเข้าบัญชีเงินฝากออมทรัพย์สินทรัพย์ของสมาชิก เมื่อวันที่ 10 ตุลาคม 2561 สมาชิกสามารถตรวจสอบรายชื่อทั้งหมดได้ที่ www.025798899.com



ประกาศ

สหกรณ์ออมทรัพย์กรมป่าไม้ จำกัด เรื่อง ประกาศรายชื่อผู้ที่ได้รับทุนการศึกษา ประจำปี 2561

ตามประกาศสหกรณ์ออมทรัพย์กรมป่าไม้ จำกัด ลงวันที่ 30 เมษายน 2561 เรื่อง การให้ทุนการศึกษาบุตรสมาชิก ประจำปี 2561 โดยกำหนดให้ส่งใบสมัครตั้งแต่วันที่ 1 พฤษภาคม 2561 ถึงวันที่ 31 สิงหาคม 2561 นั้น บัดนี้ สหกรณ์ออมทรัพย์กรมป่าไม้ จำกัด ได้พิจารณาผู้มีสิทธิ์รับทุนการศึกษาในปี 2561 เสร็จสิ้นแล้ว จึงขอประกาศรายชื่อผู้ที่ได้รับทุนการศึกษา จำนวน 1,799 ราย รวมจำนวนเงินทั้งสิ้น 1,588,600.00 บาท (หนึ่งล้านห้าแสนแปดหมื่นแปดพันหก ร้อยบาทถ้วน) โดยมีรายละเอียด ดังนี้

1. ทุนประเภทส่งเสริมการศึกษา มอบให้กับบุตรสมาชิกทุกคนที่ส่งใบสมัครขอรับทุนการศึกษาทุกระดับชั้นการศึกษา ตั้งแต่ระดับอนุบาล - ปริญญาตรี และบุตรสมาชิกที่ขอรับทุนเรียนดีแต่ไม่ได้รับการพิจารณาให้ได้รับทุนเรียนดี จะได้รับทุนส่งเสริมการศึกษาแทน ทุนละ 600 บาท มีผู้ได้รับทุน 1,501 ราย รวมจำนวนเงินทั้งสิ้น 900,600 บาท

2. ทุนประเภทเรียนดี มอบให้กับบุตรสมาชิกที่ส่งใบสมัครขอรับทุนและมีผลการเรียนสูงสุดของปีการศึกษา 2560 แต่เนื่องจากในบางระดับการศึกษามีบุตรสมาชิกที่มีผลการเรียนคะแนนเฉลี่ยระดับ 4.00 เกินจำนวนทุนที่สหกรณ์กำหนด

ดังนั้น เพื่อเป็นขวัญและกำลังใจให้กับบุตรสมาชิกที่มีผลการเรียนดี สหกรณ์จึงมอบทุนเรียนดีให้กับบุตรสมาชิกที่มีผลคะแนนเฉลี่ยระดับ 4.00 ทุกคน

2.1 ระดับประถมศึกษา (ป.1 - ป.6) ทุนละ 2,000 บาท มีผู้ได้รับทุน 178 ราย รวมจำนวนเงินทั้งสิ้น 356,000 บาท

- ระดับประถมศึกษา ป.1 มีผู้ยื่นขอรับทุนการศึกษา จำนวน 39 ราย ผู้ที่ได้รับทุนเรียนดี มีคะแนนเฉลี่ยระดับ 4.00 จำนวน 38 ราย

- ระดับประถมศึกษา ป.2 มีผู้ยื่นขอรับทุนการศึกษา จำนวน 25 ราย ผู้ที่ได้รับทุนเรียนดี มีคะแนนเฉลี่ยระดับ 4.00 จำนวน 24 ราย

- ระดับประถมศึกษา ป.3 มีผู้ยื่นขอรับทุนการศึกษา จำนวน 38 ราย ผู้ที่ได้รับทุนเรียนดี มีคะแนนเฉลี่ยระดับ 4.00 จำนวน 38 ราย

- ระดับประถมศึกษา ป.4 มีผู้ยื่นขอรับทุนการศึกษา จำนวน 17 ราย ผู้ที่ได้รับทุนเรียนดี มีคะแนนเฉลี่ยระดับ 4.00 จำนวน 17 ราย

- ระดับประถมศึกษา ป.5 มีผู้ยื่นขอรับทุนการศึกษา จำนวน 24 ราย ผู้ที่ได้รับทุนเรียนดี มีคะแนนเฉลี่ยระดับ 4.00 จำนวน 24 ราย

- ระดับประถมศึกษา ป.6 มีผู้ยื่นขอรับทุนการศึกษา จำนวน 39 ราย ผู้ที่ได้รับทุนเรียนดี มีคะแนนเฉลี่ยระดับ 4.00 จำนวน 37 ราย

2.2 ระดับมัธยมศึกษา (ม.1 - ม.6) ทุนละ 2,500 บาท มีผู้ได้รับทุน 60 ราย รวมจำนวนเงินทั้งสิ้น 150,000 บาท

- ระดับมัธยมศึกษา ม.1 มีผู้ยื่นขอรับ
ทุนการศึกษา จำนวน 18 ราย ผู้ที่ได้รับทุนเรียนดี มีคะแนน
เฉลี่ยระดับ 3.95 - 4.00 จำนวน 10 ราย

- ระดับมัธยมศึกษา ม.2 มีผู้ยื่นขอรับ
ทุนการศึกษา จำนวน 17 ราย ผู้ที่ได้รับทุนเรียนดี มีคะแนน
เฉลี่ยระดับ 3.96 - 4.00 จำนวน 10 ราย

- ระดับมัธยมศึกษา ม.3 มีผู้ยื่นขอรับ
ทุนการศึกษา จำนวน 31 ราย ผู้ที่ได้รับทุนเรียนดี มีคะแนน
เฉลี่ยระดับ 4.00 - 4.00 จำนวน 10 ราย

- ระดับมัธยมศึกษา ม.4 มีผู้ยื่นขอรับ
ทุนการศึกษา จำนวน 17 ราย ผู้ที่ได้รับทุนเรียนดี มีคะแนนเฉลี่ย
ระดับ 3.92 - 4.00 จำนวน 10 ราย

- ระดับมัธยมศึกษา ม.5 มีผู้ยื่นขอรับ
ทุนการศึกษา จำนวน 17 ราย ผู้ที่ได้รับทุนเรียนดี มีคะแนน
เฉลี่ยระดับ 3.97 - 4.00 จำนวน 10 ราย

- ระดับมัธยมศึกษา ม.6 มีผู้ยื่นขอรับ
ทุนการศึกษา จำนวน 14 ราย ผู้ที่ได้รับทุนเรียนดี มีคะแนน
เฉลี่ยระดับ 3.94 - 4.00 จำนวน 10 ราย

**2.3 ระดับอาชีวศึกษา (ปวช.1 - 3) ทุนละ
2,500 บาท มีผู้ได้รับทุน 6 ราย รวมจำนวนเงินทั้งสิ้น
15,000 บาท**

- ระดับอาชีวศึกษา (ปวช.1) มีผู้ยื่นขอรับ
ทุนการศึกษา จำนวน 1 ราย ผู้ที่ได้รับทุนเรียนดี มีคะแนน
เฉลี่ยระดับ 3.71 - 3.71 จำนวน 1 ราย

- ระดับอาชีวศึกษา (ปวช.2) มีผู้ยื่นขอรับ
ทุนการศึกษา จำนวน 1 ราย ผู้ที่ได้รับทุนเรียนดี มีคะแนนเฉลี่ย
ระดับ 3.59 - 3.59 จำนวน 1 ราย

- ระดับอาชีวศึกษา (ปวช.3) มีผู้ยื่นขอรับ
ทุนการศึกษา จำนวน 4 ราย ผู้ที่ได้รับทุนเรียนดี มีคะแนน
เฉลี่ยระดับ 3.57 - 4.00 จำนวน 4 ราย

**2.4 ระดับอาชีวศึกษา (ปวส.1 -2) ทุนละ
3,000 บาท มีผู้ได้รับทุน 8 ราย รวมจำนวนเงินทั้งสิ้น
24,000 บาท**

- ระดับอาชีวศึกษา (ปวส.1) มีผู้ยื่นขอรับ
ทุนการศึกษา จำนวน 3 ราย ผู้ที่ได้รับทุนเรียนดี มีคะแนน
เฉลี่ยระดับ 3.61 - 3.81 จำนวน 3 ราย

- ระดับอาชีวศึกษา (ปวส.2) มีผู้ยื่นขอรับ
ทุนการศึกษา จำนวน 6 ราย ผู้ที่ได้รับทุนเรียนดี มีคะแนน

เฉลี่ยระดับ 3.64 - 3.89 จำนวน 5 ราย

**2.5 ระดับอุดมศึกษา (ปริญญาตรี) ทุนละ
3,500 บาท มีผู้ได้รับทุน 20 ราย รวมจำนวนเงินทั้งสิ้น
70,000 บาท**

- ระดับอุดมศึกษา (ปริญญาตรีปี 1)
มีผู้ยื่นขอรับทุนการศึกษา จำนวน 18 ราย ผู้ที่ได้รับ ทุนเรียน
ดีมีคะแนนเฉลี่ยระดับ 3.85 - 3.92 จำนวน 5 ราย

- ระดับอุดมศึกษา (ปริญญาตรีปี 2)
มีผู้ยื่นขอรับทุนการศึกษา จำนวน 25 ราย ผู้ที่ได้รับ ทุนเรียนดี
มีคะแนนเฉลี่ยระดับ 3.92 - 4.00 จำนวน 5 ราย

- ระดับอุดมศึกษา (ปริญญาตรีปี 3)
มีผู้ยื่นขอรับทุนการศึกษาจำนวน 25 ราย ผู้ที่ได้รับ ทุนเรียนดี
มีคะแนนเฉลี่ยระดับ 3.87 - 3.96 จำนวน 5 ราย

- ระดับอุดมศึกษา (ปริญญาตรีปี 4 ขึ้นไป)
มีผู้ยื่นขอรับทุนการศึกษา จำนวน 23 ราย ผู้ที่ได้รับทุนเรียนดี
มีคะแนนเฉลี่ยระดับ 3.96 - 4.00 จำนวน 5 ราย

2.6 ทุนปริญญาตรีเกียรตินิยม มอบให้กับ
บุตรสมาชิกที่สำเร็จการศึกษาระดับปริญญาตรี (เกียรตินิยม)
ที่สภามหาวิทยาลัยอุนุมัตติปริญญาบัตร ในปีการศึกษา 2560

(1) เกียรตินิยมอันดับ 1 ทุนละ 2,500 บาท
มีผู้ได้รับทุน 10 ราย รวมจำนวนเงินทั้งสิ้น 25,000 บาท

(2) เกียรตินิยมอันดับ 2 ทุนละ 1,500 บาท
มีผู้ได้รับทุน 4 ราย รวมจำนวนเงินทั้งสิ้น 6,000 บาท

3. ทุนประเภทส่งเสริมการศึกษากรณีพิเศษ มอบให้
กับบุตรสมาชิกที่ศึกษาในโรงเรียนสอนคนพิการ หรือเป็นเด็ก
ที่ต้องได้รับการดูแลเป็นพิเศษในสถานศึกษา ทั้งนี้ โรงเรียน
และสถานศึกษาดังกล่าวต้องได้รับการรับรองจากกระทรวง
ศึกษาธิการ ทุนละ 3,500 บาท มีผู้ได้รับทุน 12 ราย รวม
จำนวนเงินทั้งสิ้น 42,000 บาท

จึงขอประกาศรายชื่อผู้ที่ได้รับทุนการศึกษามอบ
ให้ทราบโดยทั่วกัน ดังรายละเอียดแนบท้ายประกาศนี้

ประกาศ ณ วันที่ 1 ตุลาคม พ.ศ. 2561

(นายจงบเจริญ กิจสำราญกุล)

ประธานกรรมการ

สหกรณ์ออมทรัพย์กรมป่าไม้ จำกัด

บริการใหม่

กู้ฉุกเฉิน

ผ่าน Application Forest CO-OP 4.0
ในโทรศัพท์มือถือได้ทุกระบบ

กู้ง่าย ทุกที่ ทุกเวลา ตลอด 24 ชั่วโมง
เงินโอนเข้าบัญชีออมทรัพย์สินมั่นคง



หมายเหตุ:

1. สมาชิกที่เคยยื่นแบบฟอร์มคำขอกู้ฉุกเฉินและสัญญาเงินกู้ฉุกเฉินทางโทรศัพท์อัตโนมัติไว้กับสหกรณ์ และได้ติดตั้ง App ไว้เรียบร้อยแล้ว สามารถทำรายการกู้ฉุกเฉินผ่าน Application Forest CO-OP 4.0 ได้ทันที
2. สมาชิกที่ติดตั้ง App ไว้เรียบร้อยแล้ว แต่ยังไม่เคยยื่นแบบฟอร์มคำขอกู้ฉุกเฉินและสัญญาเงินกู้ฉุกเฉินทางโทรศัพท์อัตโนมัติต่อสหกรณ์ จะไม่สามารถกู้ฉุกเฉินผ่าน App ได้ ต้องดำเนินการ ดังนี้
 - สมาชิก สามารถดาวน์โหลดเอกสารได้ที่ www.025798899.com หัวข้อ 2.1 แบบสลิปเงินเดือนเดือนปัจจุบัน จำนวน 1 ชุด
 - สมาชิกสมทบ สามารถดาวน์โหลดเอกสารได้ที่ www.025798899.com หัวข้อ 2.2 แบบสลิปเงินเดือนเดือนปัจจุบัน จำนวน 1 ชุด

เมื่อกรอกรายละเอียดเรียบร้อยแล้วส่งมาที่

สหกรณ์ออมทรัพย์กรมป่าไม้ จำกัด ตู้ ปณ.169 ปณศ.จตุจักร เขตจตุจักร กรุงเทพฯ 10900

(รอรับ SMS ยืนยันการอนุมัติเงินกู้ฉุกเฉินผ่าน APP)

3. สมาชิกสามารถเลือกทำรายการกู้ฉุกเฉินผ่านระบบ CO-OP Phone กดโทร. 02 579 8899 กด 8 หรือทำรายการกู้ฉุกเฉินผ่าน Application Forest CO-OP 4.0 ได้ทั้งสองระบบ (ตามสิทธิวงเงินกู้ฉุกเฉินของสมาชิก)

7 ขั้นตอนกู้ฉุกเฉินผ่าน App ง่ายๆ !!

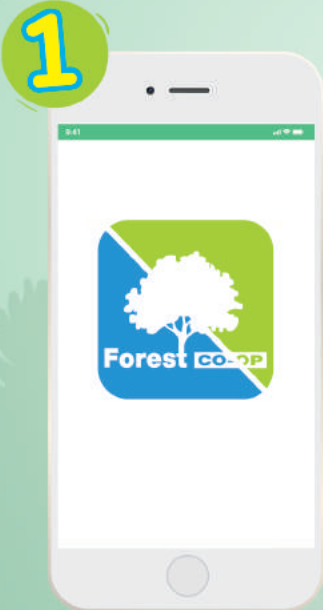
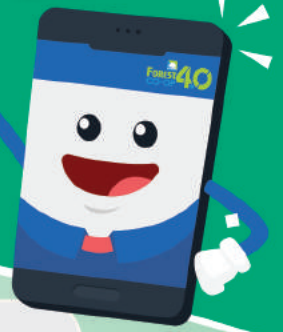

1. เข้า App Forest Co-op



2. เข้า เมนู "กู้ฉุกเฉิน"



3. อ่านเงื่อนไข และ "กดยอมรับ"



4. หน้า เมนู "กู้ฉุกเฉิน" (กรณีกู้เต็มอัตราสามารถกด ยืนยันได้ทันที)

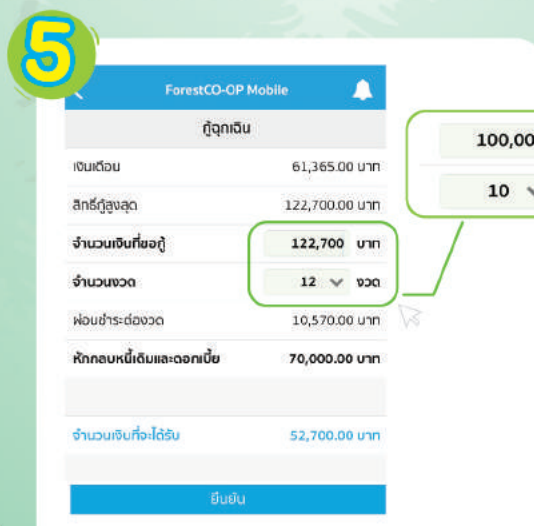

5. ระบุ "จำนวนเงินที่ขอกู้" และ "จำนวนงวด" ที่ต้องการและกดยืนยัน



6. ตรวจสอบข้อมูลให้ถูกต้องแล้วกด "ยืนยันการขอกู้"

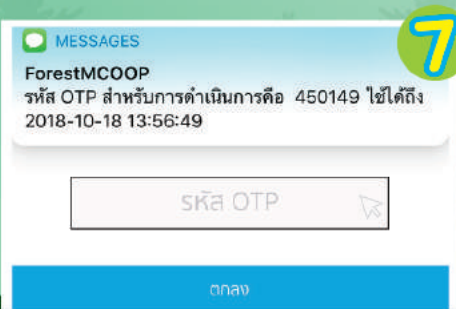

7. รอรับ SMS และกรอก "รหัส OTP" ที่ได้รับ



เมื่อทำรายการกู้ฉุกเฉินผ่าน App **เสร็จเรียบร้อย** เงินจะโอนไปยังบัญชีออมทรัพย์สินทรัพย์ รับเงินกู้โดยใช้บัตร ATM สหกรณ์



สอ.ปม. ร่วมวางพวงมาลากรมป่าไม้ ครบรอบ 122 ปี

เมื่อวันจันทร์ที่ 18 กันยายน 2561 สหกรณ์ออมทรัพย์กรมป่าไม้ จำกัด โดยนางศุภรัตน์ ขาญยุทธกุล รองประธานกรรมการ และนายณรงค์ ทองขจร กรรมการ พร้อมด้วยเจ้าหน้าที่ ร่วมพิธีตักบาตรพระสงฆ์จำนวน 9 รูป และวางพวงมาลาเพื่อสดุดีวีรชนป่าไม้รำลึกถึงคุณความดี ตลอดจนความเสียสละของเหล่าวีรชนป่าไม้ที่เสียสละจากการปฏิบัติหน้าที่ราชการ



สอ.ปม. ร่วมวางพวงมาลากรมอุทยานแห่งชาติ สัตว์ป่า และพันธุ์พืช ครบรอบ 16 ปี

เมื่อวันอังคารที่ 2 ตุลาคม 2561 กรมอุทยานแห่งชาติ สัตว์ป่าและพันธุ์พืช ครบรอบ 16 ปี สหกรณ์ออมทรัพย์กรมป่าไม้ จำกัด นำโดยนายณรงค์ ทองขจร กรรมการ และนายภูติห จันทะเรือง เลขานุการ พร้อมด้วยเจ้าหน้าที่ ร่วมพิธีตักบาตรพระสงฆ์จำนวน 99 รูป และวางพวงมาลาเพื่อสดุดีวีรชนป่าไม้รำลึกถึงคุณความดีตลอดจนความเสียสละของเหล่าวีรชนป่าไม้ที่เสียสละจากการปฏิบัติหน้าที่ราชการ



ผลการดำเนินงาน

รายการ	30 กันยายน 2561	31 สิงหาคม 2561
จำนวนสมาชิก	13,229	13,239
จำนวนสมาชิกสมทบ	18,844	18,800
สินทรัพย์รวม	17,981,021,315.94	18,161,207,466.86
เงินสดและเงินฝากธนาคาร	296,515,716.39	195,702,244.85
เงินฝากจากสหกรณ์อื่น	2,442,203,237.63	2,551,748,828.15
เงินลงทุนระยะสั้น	300,000,000.00	300,000,000.00
ลูกหนี้เงินให้กู้ลูกเงิน-สมาชิก	142,120,322.75	145,540,800.09
ลูกหนี้เงินให้กู้ลูกเงิน-สมาชิกสมทบ	124,166,112.06	122,192,333.72
ลูกหนี้เงินให้กู้สามัญ-สมาชิก	6,819,949,411.45	6,786,616,745.33
ลูกหนี้เงินให้กู้สามัญ-สมาชิกสมทบ	496,971,225.95	498,899,589.29
ลูกหนี้เงินให้กู้พิเศษ-สมาชิก	939,548,291.02	945,518,494.23
ลูกหนี้เงินให้กู้พิเศษหลักทรัพย์-สมาชิกสมทบ	21,876,594.87	21,812,473.37
ลูกหนี้เงินให้กู้พิเศษเงินรับฝาก-สมาชิกสมทบ	62,892,504.37	63,146,235.27
ลูกหนี้เงินให้กู้แก่สหกรณ์อื่น	1,457,933,296.00	1,483,722,187.00
ลูกหนี้เงินยืมทรองจ่าย	155,185.00	10,000.00
สินทรัพย์หมุนเวียนอื่น	644,490.65	510,942.52
เงินลงทุนระยะยาว	4,802,429,060.87	4,972,203,044.13
อาคารและอุปกรณ์ - สุทธิ	7,521,190.65	7,488,872.63
สินทรัพย์ไม่มีตัวตน	65,904,067.20	65,904,067.20
สินทรัพย์ไม่หมุนเวียนอื่น	190,609.08	190,609.08
หนี้สินรวม	10,198,310,765.46	10,448,960,618.35
เงินเบิกเกินบัญชีธนาคารและเงินกู้ยืมระยะสั้น	1,261,000,000.00	1,526,000,000.00
เงินรับฝากจากสมาชิก	6,089,037,876.65	6,083,310,613.26
- เงินรับฝากออมทรัพย์	626,437,845.61	632,989,035.00
- เงินรับฝากออมทรัพย์ พิเศษ	3,931,145,448.90	3,927,017,132.46
- เงินรับฝากออมทรัพย์เกษียณเปี่ยมสุข	1,017,940,151.24	1,013,450,796.10
- เงินรับฝากออมทรัพย์ - เอนกประสงค์	335,593,044.71	335,002,971.73
- เงินรับฝากออมทรัพย์ชีวิตพอเพียง	174,231,639.96	171,200,614.51
- เงินรับฝากออมทรัพย์เจ้าหน้าที่สหกรณ์	3,689,746.23	3,650,063.46
เงินรับฝากจาก (สมาชิกสมทบ)	2,776,527,634.96	2,796,402,673.75
- เงินรับฝากออมทรัพย์ (สมาชิกสมทบ)	238,866,782.86	237,251,796.84
- เงินรับฝากออมทรัพย์ พิเศษ(สมาชิกสมทบ)	2,413,753,930.99	2,416,345,952.21
- เงินรับฝากออมทรัพย์ - เอนกประสงค์(สมาชิกสมทบ)	82,612,183.50	82,318,560.69
- เงินรับฝากออมทรัพย์ชีวิตพอเพียง (สมาชิกสมทบ)	41,294,737.61	40,608,030.43
- เงินรับฝากจากสหกรณ์อื่น	19,937,326.88	19,878,333.58
หนี้สินหมุนเวียนอื่น	23,747,877.97	15,187,282.34
หนี้สินไม่หมุนเวียน	28,060,049.00	28,060,049.00
ทุนของสหกรณ์	7,782,710,550.48	7,712,246,848.51
ทุนเรือนหุ้น	6,395,544,700.00	6,350,808,480.00
ทุนสำรอง	584,375,883.26	584,375,883.26
ทุนสะสม	153,296,713.74	156,104,013.74
กำไร(ขาดทุน)จากเงินลงทุนที่ยังไม่เกิดขึ้น	165,730,905.43	195,185,500.50
ประมาณการกำไรสุทธิ	483,762,348.05	425,772,971.01

รายได้	740,737,833.69	657,332,295.30
ดอกเบี้ยรับเงินให้กู้	414,592,543.32	367,777,027.98
ดอกเบี้ยรับเงินฝาก	45,638,712.43	40,195,362.62
ผลตอบแทนจากเงินลงทุน	154,883,502.48	136,011,025.97
กำไรจากการจำหน่ายเงินลงทุน	122,905,591.04	110,717,578.86
รายได้ที่มีไม่ดอกเบี้ย	2,717,484.42	2,631,299.87
ค่าใช้จ่าย	256,975,485.64	231,559,324.29
ค่าใช้จ่ายดอกเบี้ยและเงินลงทุน	214,217,703.77	193,459,632.97
ค่าใช้จ่ายในการดำเนินงาน	42,757,781.87	38,099,691.32
กำไรสุทธิ	483,762,348.05	425,772,971.01

อัตราดอกเบี้ย

เงินฝาก (เริ่มวันที่ 1 เมษายน 2561)	ร้อยละ/ปี
ออมทรัพย์สินทรัพย์	2.75
ออมทรัพย์เอนกประสงค์	2.75
ออมทรัพย์พิเศษ	3.00
ออมทรัพย์เกษียณเปี่ยมสุข	3.75
ออมทรัพย์ชีวิตพอเพียง	4.00
เงินกู้ (เริ่มวันที่ 1 เมษายน 2560)	ร้อยละ/ปี
ลูกเงิน	6.10
สามัญทั่วไป	6.10
สามัญเพื่อการศึกษา	4.50
สามัญเพื่อการศึกษากรณีพิเศษ	4.50
สามัญเพื่อประกอบอาชีพเสริม	4.50
สามัญเพื่อคุ้มครองชีวิตและทรัพย์สิน	4.50
สามัญเพื่อส่งเคราะห์ผู้ประสบภัย	4.50
สามัญเพื่อส่งเคราะห์ผู้ประสบภัยกรณีพิเศษ	4.50
สามัญเพื่อการท่องเที่ยว	4.50
สามัญเพื่อส่งเสริมการประหยัดพลังงาน	4.50
สามัญเพื่อความมั่นคงของครอบครัว	6.10
เงินกู้สามัญไม่เกินร้อยละ 90 ของมูลค่าหุ้น	5.90
เงินกู้พิเศษไม่เกินร้อยละ 90 ของเงินฝาก (เริ่มวันที่ 1 เมษายน 2561)	4.50
เงินกู้พิเศษไม่เกินร้อยละ 90 ของมูลค่าหุ้น	5.90
เงินกู้พิเศษเพื่อประกอบกิจการประเภทอาคารธุรกิจประเภท1	5.55
เงินกู้พิเศษเพื่อประกอบกิจการประเภทอาคารธุรกิจประเภท2	5.80
เงินกู้พิเศษเพื่อความมั่นคงครอบครัว	4.95
เงินกู้พิเศษเพื่อการอื่นกรณีกลับไปใช้สิทธิในบ้านตามพระราชบัญญัติบำเหน็จบำนาญข้าราชการ พ.ศ. 2494	4.95
เงินกู้พิเศษสินเชื่ออายุค่างะ(คงที่ 2 ปี) ประเภท 1 (0.00 % 6 เดือนแรก)	3.50
เงินกู้พิเศษสินเชื่ออายุค่างะ(คงที่ 2 ปี) ประเภท 2 (0.00 % 3 เดือนแรก)	4.50
เงินกู้พิเศษสินเชื่ออายุค่างะ(อัตราดอกเบี้ยลอยตัว) ประเภท 3	5.55

เมื่อวันพฤหัสบดีที่ 30 สิงหาคม 2561
สอ.ปม. มอบเงินสนับสนุนทำสื่อสำหรับเจ้าหน้าที่ปฏิบัติงาน
ช่วยเหลือผู้ประสบอุทกภัย กรมอุทยานแห่งชาติ สัตว์ป่า และพันธุ์พืช



สหกรณ์ออมทรัพย์กรมป่าไม้ จำกัด
 โดยนายจงเจริญ กิจสำราญกุล ประธานกรรมการดำเนินการ
 และนางสาวฉวีวรรณ คัมภีรานนท์ ผู้ช่วยเหรัญญิก
 มอบเงินสนับสนุนทำสื่อสำหรับเจ้าหน้าที่ปฏิบัติงาน
 ช่วยเหลือผู้ประสบอุทกภัย กรมอุทยานแห่งชาติ
 สัตว์ป่า และพันธุ์พืช จำนวน 30,000 บาท
 โดยมีนายธัญญา เนติธรรมกุล อธิบดี
 กรมอุทยานแห่งชาติ สัตว์ป่า และพันธุ์พืช และ
 นายเฉลิมชัย ปาปะทา รองอธิบดี เป็นผู้รับมอบเงินดังกล่าว

เมื่อวันจันทร์ที่ 17 กันยายน 2561
สอ.ปม.มอบเงินสนับสนุนวันสถาปนากรมป่าไม้ ครบรอบ 122 ปี



สหกรณ์ออมทรัพย์กรมป่าไม้ จำกัด
 โดยนางศุภรัตน์ ชาญยุทธกุล รองประธานกรรมการ
 และคณะกรรมการ มอบเงินสนับสนุนวันสถาปนากรมป่าไม้
 ครบรอบ 122 ปี จำนวน 20,000 บาท
 โดยมีนางสาวชญาตุ้ม คงสมทอง
 นักวิชาการเงินและบัญชีชำนาญการพิเศษ กรมป่าไม้
 เป็นผู้รับมอบเงินดังกล่าว

เมื่อวันศุกร์ที่ 28 กันยายน 2561
สอ.ปม.มอบเงินสนับสนุนวันสถาปนากรมอุทยานฯ ครบรอบ 16 ปี



สหกรณ์ออมทรัพย์กรมป่าไม้ จำกัด
 โดยนายจงเจริญ กิจสำราญกุล
 ประธานกรรมการดำเนินการ และคณะกรรมการ
 มอบเงินสนับสนุนวันสถาปนากรมอุทยานแห่งชาติ
 สัตว์ป่า และพันธุ์พืช ครบรอบ 16 ปี
 จำนวน 20,000 บาท โดยมีนายธัญญา เนติธรรมกุล
 อธิบดีกรมอุทยานแห่งชาติ สัตว์ป่า และพันธุ์พืช
 และนายเฉลิมชัย ปาปะทา รองอธิบดี
 เป็นผู้รับมอบเงินดังกล่าว

มูมนี้มีคำตอบ

โดย : ฝ่ายสมาชิกสัมพันธ์

วารสารฉบับเดือนตุลาคมนี้ สหกรณ์ออมทรัพย์กรมป่าไม้ จำกัด ได้รวบรวมคำถามจากสมาชิกเกษียณอายุราชการที่สอบถามมายังสหกรณ์ ในเรื่องขอการเปิดบัญชีเงินฝากสวัสดิการที่จะได้รับ และวิธีการชำระรายการต่าง ๆ ให้สหกรณ์ หลังเกษียณอายุราชการ ดังนี้

1. สมาชิกเกษียณอายุราชการ สามารถเปิดบัญชีได้บ้าง



ตอบ 1. บัญชีออมทรัพย์เกษียณเปี่ยมสุข สิทธิพิเศษสำหรับสมาชิกเกษียณ

อายุราชการ เนื่องจากการเปิดบัญชี

- รับฝากเฉพาะเงินบำเหน็จ บำนาญ กบข. กสจ. บำเหน็จดำรงชีพหรือเงินที่ได้รับจากทางราชการอื่น ๆ

- เปิดบัญชีขั้นต่ำ 100 บาท สามารถฝากรายเดือนโดยหักจากเงินบำนาญได้
- ถอนที่สหกรณ์เมื่อใดก็ได้ อัตราดอกเบี้ย 3.75 % ต่อปี (ตามประกาศสหกรณ์)
- จ่ายดอกเบี้ยทุกวันที่ 30 มิ.ย. และ 31 ธ.ค.



2. บัญชีออมทรัพย์ชีวิตพอเพียง เนื่องจากการเปิดบัญชี

- เปิดบัญชีขั้นต่ำ 100 บาท สูงสุดไม่เกิน 10,000 บาท

- ฝากโดยหักจากเงินบำนาญ หรือบำเหน็จรายเดือน เพิ่มหรือลดจำนวนเงินฝากรายเดือนได้

- การถอนต้องถอนพร้อมปิดบัญชี และมีสิทธิเปิดบัญชีใหม่ได้อีก 1 ครั้ง
- อัตราดอกเบี้ย 4.00 % ต่อปี (ตามประกาศสหกรณ์)
- จ่ายดอกเบี้ยทุกวันที่ 30 มิ.ย. และ 31 ธ.ค.



3. บัญชีออมทรัพย์พิเศษ เนื่องจากการเปิดบัญชี

- เปิดบัญชีขั้นต่ำ 2,000 บาท

- ฝากโดยหักจากเงินบำนาญ หรือบำเหน็จรายเดือน

- ถอนได้เดือนละ 1 ครั้ง หากถอนเกิน 1 ครั้ง คิดค่าธรรมเนียม 1% ของยอดถอนขั้นต่ำ 300 บาท
- อัตราดอกเบี้ย 3.00 % ต่อปี (ตามประกาศสหกรณ์)
- จ่ายดอกเบี้ยทุกวันที่ 31 มี.ค., 30 มิ.ย., 30 ก.ย. 31 ธ.ค.
- ยอดฝากตั้งแต่ 1 ล้านบาทจะจ่ายดอกเบี้ยทุกวันสิ้นเดือน

2. สวัสดิการใดบ้างที่สมาชิกจะได้รับหลังเกษียณ



อายุราชการ

ตอบ 1. สวัสดิการเพื่อบำเหน็จสมาชิก

สหกรณ์จะจ่ายเงินเพื่อบำเหน็จสมาชิก

เมื่อสมาชิกอายุครบ 60 ปี และมีอายุการเป็นสมาชิกติดต่อกันไม่น้อยกว่า 10 ปี (การนับอายุการเป็นสมาชิกให้นับถึงวันที่ 30 กันยายนของทุกปี เศษของปีตัดทิ้ง การคำนวณเงินบำเหน็จ = อายุของการเป็นสมาชิก x จำนวนหุ้น

100

หากต่ำกว่า 2,000 บาท ให้จ่าย 2,000 บาท แต่ทั้งนี้จำนวนเงินบำเหน็จต้องไม่เกิน 10,000 บาท จ่ายเพียงครั้งเดียว กรณีสมาชิกมีหนี้ค้างชำระอยู่กับสหกรณ์เกินกว่าร้อยละ 90 ของทุนเรือนหุ้น สหกรณ์จะนำมาหักชำระหนี้ที่ค้างอยู่ทั้งหมดก่อน



2. สวัสดิการเพื่อเกื้อกูลสมาชิกอาวุโส

สหกรณ์จะจ่ายเงินเพื่อเกื้อกูลสมาชิก

อาวุโสเมื่อสมาชิกอายุครบ 61 ปี และเป็นสมาชิกติดต่อกันไม่น้อยกว่า 10 ปี โดยจ่ายให้ตามอายุการเป็นสมาชิกในเดือนตุลาคมของทุกปีดังนี้

- สมาชิกอาวุโสที่มีอายุการเป็นสมาชิกไม่น้อยกว่า 10 ปี จ่าย 1,000 บาท
- สมาชิกอาวุโสที่มีอายุการเป็นสมาชิกตั้งแต่ 20 ปี จ่าย 1,500 บาท
- สมาชิกอาวุโสที่มีอายุการเป็นสมาชิกตั้งแต่ 30 ปี จ่าย 2,000 บาท

3. สมาชิกเกษียณอายุราชการที่มีความประสงค์ให้สหกรณ์หักเงินเพื่อชำระรายการต่าง ๆ ของสหกรณ์จากบำนาญหรือบำเหน็จรายเดือน จะต้องดำเนินการอย่างไร

ตอบ 1. กรณีที่สมาชิกหักเงินจากบำนาญเพื่อชำระรายการต่าง ๆ ของสหกรณ์ ให้ดาวน์โหลดแบบฟอร์มในเว็บไซต์สหกรณ์ www.025798899.com หัวข้อที่ 10.1 พร้อมแนบหนังสือสั่งจ่ายจากกรมบัญชีกลางและสำเนาบัตรประชาชน (พร้อมเซ็นรับรองสำเนาถูกต้อง) อย่างละ 1 ชุด

หนังสือขอหักเงินจากบำนาญ
เพื่อชำระรายการต่าง ๆ ต่อสหกรณ์

เขียนที่.....
วันที่.....เดือน.....พ.ศ.....

เรื่อง ขออนุมัติสหกรณ์หักเงินบำนาญ เพื่อชำระรายการต่าง ๆ ต่อสหกรณ์
เรียน อธิบดีกรม.....

ด้วยข้าพเจ้า.....สมาชิกเลขที่.....
ตำแหน่ง.....เกษียณอายุราชการเมื่อวันที่.....

สังกัด (เดิม/ปัจจุบัน).....จังหวัด.....
โทรศัพท์(บ้าน).....โทรศัพท์(มือถือ).....

เป็นสมาชิกสหกรณ์ออมทรัพย์กรมป่าไม้ จำกัด ได้ก่ออายุราชการ ลาออกจากราชการ และข้าพเจ้า
ขออนุมัติให้สหกรณ์หักเงินของบำนาญตามที่ข้าพเจ้าสังกัดอยู่หักเงินให้จากเงินบำนาญของข้าพเจ้าคือ
ชำระค่าสหกรณ์ออมทรัพย์กรมป่าไม้ จำกัด ดังรายการต่อไปนี้

ชำระสำหุน.....จำนวนเงิน.....บาท

ชำระเงินกู้พร้อมดอกเบี้ย.....จำนวนเงิน.....บาท

สัมทบประสิทธิ์ชีวิต.....จำนวนเงิน.....บาท

เงินฝากออมทรัพย์ (เงินฝัอมัด).....
เลขที่บัญชี.....จำนวนเงิน.....บาท

เงินฝากออมทรัพย์ (ตามประสงค์).....
เลขที่บัญชี.....จำนวนเงิน.....บาท

เงินฝากออมทรัพย์ (พิเศษ).....
เลขที่บัญชี.....จำนวนเงิน.....บาท

เงินฝากออมทรัพย์ชีวิตพอเพียง.....
เลขที่บัญชี.....จำนวนเงิน.....บาท

เงินฝากออมทรัพย์เกษียณเปี่ยมสุข.....
เลขที่บัญชี.....จำนวนเงิน.....บาท

อื่น ๆ.....

พร้อมนี้ข้าพเจ้าจึงได้ลงลายมือชื่อไว้เป็นหลักฐาน
ลงชื่อ.....
(.....)

ลงชื่อ.....พยาน
(.....)

ที่อยู่.....
.....
.....

หมายเหตุ แบบต้นฉบับพร้อมประจำตัวประชาชนหนังสือสั่งจ่ายจากกรมบัญชีกลาง

หนังสือขอหักเงินจากบำเหน็จรายเดือน
เพื่อชำระรายการต่าง ๆ ต่อสหกรณ์

เขียนที่.....
วันที่.....เดือน.....พ.ศ.....

เรื่อง ขออนุมัติสหกรณ์หักเงินบำเหน็จรายเดือน เพื่อชำระรายการต่าง ๆ ต่อสหกรณ์
เรียน อธิบดี.....

ด้วยข้าพเจ้า.....สมาชิกเลขที่.....

ตำแหน่ง.....เกษียณอายุราชการเมื่อวันที่.....

สังกัด (เดิม/ปัจจุบัน).....จังหวัด.....
โทรศัพท์(บ้าน).....โทรศัพท์(มือถือ).....

เป็นสมาชิกสหกรณ์ออมทรัพย์กรมป่าไม้ จำกัด ได้ก่ออายุราชการ ลาออกจากราชการ และข้าพเจ้า
ขออนุมัติให้สหกรณ์หักเงินของบำเหน็จตามที่ข้าพเจ้าสังกัดอยู่หักเงินให้จากเงินบำเหน็จรายเดือนของ
ข้าพเจ้าคือชำระค่าสหกรณ์ออมทรัพย์กรมป่าไม้ จำกัด ดังรายการต่อไปนี้

ชำระสำหุน.....จำนวนเงิน.....บาท

ชำระเงินกู้พร้อมดอกเบี้ย.....จำนวนเงิน.....บาท

สัมทบประสิทธิ์ชีวิต.....จำนวนเงิน.....บาท

เงินฝากออมทรัพย์ (เงินฝัอมัด).....
เลขที่บัญชี.....จำนวนเงิน.....บาท

เงินฝากออมทรัพย์ (ตามประสงค์).....
เลขที่บัญชี.....จำนวนเงิน.....บาท

เงินฝากออมทรัพย์ (พิเศษ).....
เลขที่บัญชี.....จำนวนเงิน.....บาท

เงินฝากออมทรัพย์ชีวิตพอเพียง.....
เลขที่บัญชี.....จำนวนเงิน.....บาท

เงินฝากออมทรัพย์เกษียณเปี่ยมสุข.....
เลขที่บัญชี.....จำนวนเงิน.....บาท

อื่น ๆ.....

พร้อมนี้ข้าพเจ้าจึงได้ลงลายมือชื่อไว้เป็นหลักฐาน
ลงชื่อ.....
(.....)

ลงชื่อ.....พยาน
(.....)

ที่อยู่.....
.....
.....

หมายเหตุ แบบต้นฉบับพร้อมประจำตัวประชาชนหนังสือสั่งจ่ายจากกรมบัญชีกลาง

2. กรณีที่สมาชิกหักเงินจากบำเหน็จรายเดือนเพื่อชำระรายการต่าง ๆ ของสหกรณ์ ให้ดาวน์โหลดแบบฟอร์มในเว็บไซต์สหกรณ์ www.025798899.com หัวข้อที่ 10.5 พร้อมแนบหนังสือสั่งจ่ายจากกรมบัญชีกลางและสำเนาบัตรประชาชน (พร้อมเซ็นรับรองสำเนาถูกต้อง) อย่างละ 1 ชุด

ตัวอย่างแบบฟอร์มหนังสือยินยอม
ให้สหกรณ์หักเงินบำนาญ

ตัวอย่างแบบฟอร์มหนังสือยินยอมให้สหกรณ์หักเงิน
บำเหน็จรายเดือน

ข้าราชการบรรจุใหม่ กรมป่าไม้ ศึกษาดูงาน สอ.ปม.

เมื่อวันจันทร์ที่ 10 กันยายน 2561 ข้าราชการบรรจุใหม่ กรมป่าไม้จำนวน 27 คน เข้าศึกษาดูงาน ณ สหกรณ์ออมทรัพย์ กรมป่าไม้ จำกัด ตามโครงการฝึกอบรม หลักสูตร “ปฐมนิเทศข้าราชการบรรจุใหม่ที่อยู่ระหว่างทดลองปฏิบัติราชการ” โดยมี นางวรัญพรรณ โหมตเทศ ผู้จัดการให้การต้อนรับคณะศึกษาดูงาน และนางเกวรินทร์ ทิศาเลิศไพศาล หัวหน้าฝ่ายสมาชิกสัมพันธ์ ได้บรรยาย เรื่องสิทธิประโยชน์และสวัสดิการต่าง ๆ ของสหกรณ์ฯ



สอ.กรมส่งเสริมการปกครองท้องถิ่น จำกัด ศึกษาดูงาน สอ.ปม.

เมื่อวันพฤหัสบดีที่ 4 ตุลาคม 2561 ว่าที่ร้อยตรีธรรณิษฐ์ รุ่งรัชชัย ประธานคณะกรรมการเงินกู้ และนางสาวสมศรีหิมาตระกูล ผู้จัดการ สหกรณ์ออมทรัพย์กรมส่งเสริมการปกครองท้องถิ่น จำกัด นำคณะกรรมการและเจ้าหน้าที่จำนวน 10 คน เข้าศึกษาดูงาน ณ สหกรณ์ออมทรัพย์กรมป่าไม้ จำกัด เพื่อแลกเปลี่ยนแนวคิด ประสบการณ์ในการบริหารงานสหกรณ์ รวมทั้งเป็นการส่งเสริม สร้างความสัมพันธ์อันดีระหว่างองค์กร โดยมี นายจงเจริญกิจสำราญกุล ประธานกรรมการดำเนินการและคณะกรรมการ ให้การต้อนรับคณะศึกษาดูงาน และคณะเจ้าหน้าที่ได้บรรยาย เรื่องการบริหารจัดการการให้สินเชื่อ และการให้สวัสดิการสมาชิก





เปลี่ยนทุกข์ เป็นสุข

หกล้ม ขวดน้ำปลาหลุดมือ
อารมณ์ หยิบขวดน้ำปลา
เดินกลับบ้าน สีหน้าเศร้าสร้อย
บอกแม่ว่า “แม่จิงหนูทำ
น้ำปลาหกไปตั้งครึ่งขวด”

อาทิตย์ต่อมาแม่ให้ **อารมณ์**

ไปซื้อน้ำมันมา 1 ขวด **อารมณ์** ซื้อเสร็จ ขากลับ
เดินสะดุดหิน น้ำมันหกไปครึ่งขวด แต่เธอ
กลับไปเล่าให้แม่ฟังอย่างยิ้มแย้มว่า “**เมื่อก็**
หนูหกล้ม แต่ยั้งดีที่คว้าเอาไว้ได้ทัน มีน้ำมัน
เหลือตั้งครึ่งขวดนะ” 2-3 อาทิตย์ต่อมา
ถึงเวรของ **อากาศ** บ้าง เธอไปซื้อน้ำส้มสายชู
กลับมาบอกแม่ว่า “**เมื่อก็หนูหกล้ม แต่ยั้งดี**
ที่คว้าเอาไว้ได้ทัน มีน้ำส้มเหลือตั้งครึ่งขวด
แต่หนูรีบปากว่าต่อไปจะไม่ผล่ออีก” ว่าแล้ว
เธอก็กลับไปชุดเอาหินที่โผล่ตามทางเดินออก
จนหมด รวมทั้งกลบหลุมที่อาจทำให้ใครต่อ
ใครเดินสะดุดด้วย

ทั้ง ๓ เรื่องนี้แม้จะต่างกัน แต่อย่าง
หนึ่งที่เหมือนกัน คือเป็นเรื่องของการประสบ
กับปัญหาหรือสิ่งที่ไม่น่าพอใจ ปัญหาหรือ
สิ่งไม่น่าพอใจเมื่อเกิดกับใคร ก็มักจะทำให้ทุกข์
แต่วิธีที่จะทำให้ไม่ทุกข์ ก็มีอยู่

วิธีแรก คือ **อดทน ไม่ตีโพยตีพาย**
ไม่นานก็จะปรับตัวได้ พุดง่าย ๆ คือชินไปเอง
อย่างเรื่องแรก คนเราไม่ว่าจะทุกข์แค่ไหน
จิตใจก็มักจะปรับตัวให้คุ้นชินได้เสมอ หากมี
เวลาพอ หรือไม่คิดสั้นเสียก่อน มีเวลาหนึ่งที่จะ
ช่วยให้เราทนได้มากขึ้นก็คือ เมื่อหายใจเข้า
ให้พุดกับตนเอง “**ทนได้**” เมื่อหายใจออก
ให้พุดในใจว่า “**สบายมาก**”

วิธีที่สอง คือ **การใช้ตา หู รวมไปถึง**
จมูก ลิ้น และกายให้เบีน เรื่องนี้โยงไปถึงจิตใจ
ความทุกข์นั้นบ่อยครั้งเกิดขึ้นก็เพราะใจเรา
ไม่อยู่สุข ชอบสั่งตาหรือหูให้ไปรับเอาสิ่งไม่ดี
มาสร้างปัญหาแก่จิตใจ เสียงนั้นแม้จะดัง
แต่ถ้าไม่ฟัง ปัญหาก็ไม่เกิด ใครเขาจะบ่น
จะว่า ถ้าไม่สนใจเสียอย่าง จะทุกข์ได้อย่างไร
ข้อสำคัญคือต้องรักษาใจให้ดี อย่าปล่อยใจ
ให้แฟนฟ่านออกไปนอกตัวมากนัก จะทำอย่าง

นั้นได้ต้องมีสติรู้ตัวอยู่เสมอ หรือไม่เช่นนั้น
ก็ให้มีสมาธิจดจ่ออยู่กับอะไรสักอย่างที่ดี ๆ
เช่น เสียงเพลงที่ไพเราะ หรือจดจ่ออยู่กับ
ลมหายใจเข้าออกก็ได้

วิธีที่สาม คือ **มองแง่ดี** เมื่อเกิดปัญหา
ขึ้นมา ลองมองให้เห็นแง่ดีของมันบ้าง ไม่มี
อะไรที่ไม่มีแง่ดีเลย เจ็บป่วยก็มีแง่ดี คือ
ได้พักผ่อน ได้มีเวลาทำสิ่งที่ชอบ อยู่กับ
ครอบครัว หรือเข้าหาธรรมชาติ อย่างน้อย ๆ
แต่คืออย่างหนึ่งที่ต้องมีแน่ ๆ ก็คือ ดีที่ไม่หนัก
กว่านั้น เงินหาย 1,000 บาท ก็ยังนับว่าดี
ที่ไม่หาย 10,000 บาท เวลาถูกคนนินทา ก็ยังดี
ที่เขาไม่ทำร้ายเรามากกว่านั้น

อย่างไรก็ตามมองแง่ดีอย่างเดียว
คงไม่พอ ต้องลงมือจัดการกับปัญหาหรือ
ป้องกันมิให้เกิดซ้ำอีก การมองแง่ดีทำให้
อากาศ ไม่เป็นทุกข์กับการสะดุดหกล้ม แต่เธอ
ไม่ได้หยุดอยู่แค่นั้น หากยังออกไปชุดหินและ
กลบหลุม เพื่อป้องกันไม่ให้เกิดเหตุซ้ำซากอีก
มองแง่ดีทำให้เราไม่ทุกข์เวลาเจ็บป่วย แต่ก็
ต้องหาทางป้องกันมิให้เจ็บป่วยอีก เช่น
ออกกำลังกายมากขึ้น กินอาหารให้สมดุล
กว่าเดิม เป็นต้น

ความทุกข์นั้นเราสามารถแปรเปลี่ยน
ให้เป็นความไม่ทุกข์ หรือเปลี่ยนให้กลายเป็น
ความสุขได้ สิ่งเลวร้ายไม่น่าพอใจ เมื่อเกิดขึ้น
กับเรา ใช่ว่าจะทำให้เราทุกข์ไปเสียหมด ก็หาไม่
ทุกข์หรือไม่ทุกข์อยู่ที่ตัวเรา ไม่ได้อยู่ที่ว่า
อะไรเกิดขึ้นกับเรา

ใคร ๆ ก็อยากให้ตนเองประสบสิ่งดี ๆ
แต่จะดีกว่านั้นถ้าฝึกตนให้มีความสุขอดทน
มีสติ สมาธิ และมองแง่ดี รับรองว่า ไม่ว่า
จะเจออะไรก็ตาม ก็ยากจะทำให้เราทุกข์ได้
นี่คือ “**หลักประกันแห่งความสุขที่แท้จริง**”

มีเรื่องเล่าที่น่าสนใจเกี่ยวกับสามศรี พี่น้อง อารมณ์ อารมณ์ และอากาศ

ครั้งหนึ่งอารมณ์ไปหาหมอดูซึ่งว่ากันว่า
ทำนายอนาคตได้แม่นยำมาก หมอดูอ่านไฟ
สักพักก็บอกว่า “**คุณจะมีสุขภาพไม่ค่อยดี**
เงินทองจะผิดเคือง ชีวิตครอบครัวจะไม่ราบรื่น
หมอว่า คุณจะลำบากไป 5 ปี” หลังจากนั้น
ฉันจะสบายใช้ไหม หมอ? อารมณ์ถาม

“**เปล่า หลังจากนั้นคุณก็จะชินไป**
เอง” หมอตอบ

เรื่องต่อมาเป็นเรื่องประสบการณ์ของ
อารมณ์ ราว ๆ 30 ปีก่อน ตอนนั้นเธอไปงาน
ทำบุญเลี้ยงพระที่บ้านเพื่อน **หลวงปู่บุดดา**
รับอาราธนามางานนี้ด้วยตนเอง หลังจาก
เสร็จงาน เจ้าภาพได้นิมนต์หลวงปู่ซึ่งชรา
มากแล้ว ให้เอนกายพักผ่อนก่อนที่จะเดิน
ทางกลับจังหวัดสิงห์บุรี ระหว่างนั้นข้างห้อง
ซึ่งเป็นร้านขายของ มีคนเดินใส่เกี้ยวขึ้นบันได
ส่งเสียงดัง **อารมณ์** จิงบ่นกับเพื่อน ๆ ซึ่งนั่ง
อยู่ไม่ไกลจากหลวงพ่อกว่า “**แห่มเดิน**
เสียงดังเชียว” **หลวงปู่บุดดา** นั้น แม้นอน
หลับตาอยู่แต่ก็รับรู้ตลอดจึงพุดเตือนเบา ๆ ว่า
“**เขาเดินของเขา อยู่ดี ๆ เราเอาหูไปรองเกี้ยว**
เขาเอง”

เรื่องที่ ๓ นั้นถอยหลังไปไกลอีก 20 ปี
สมัยที่ทั้ง 3 คนยังเด็ก คราวหนึ่ง แม่กำลัง
ทำครัวอยู่จึงให้**อารมณ์**ไปซื้อน้ำปลามา 1 ขวด
อารมณ์ รีบวิ่งไปซื้อทันที ขากลับเดินสะดุดหลุม

สิ้นสุดชีวิตวัยเรียน ก้าวต่อไปคือการเริ่มต้น
ช่วงวัยแห่งการทำงาน เราใช้ความรู้ หยาดเหงื่อ แรงกายและแรงใจ เพื่อให้ได้มา
ซึ่งผลตอบแทนที่เราเรียกว่า “เงินเดือน” หลายคนเมื่อเริ่มค้นหาเงินได้ด้วยตนเอง
มักเกิดความคิดที่ว่า “ได้มาก็ต้องใช้ไป” ให้สมกับแรงเหนื่อยที่ลงทุนไปตลอด
ทั้งเดือน แต่คุณรู้หรือไม่ว่า? หากใช้จ่ายเงินโดยขาดความยั้งคิดและไร้ซึ่งแบบแผน
จะส่งผลให้เราไม่มีเงินเก็บในท้ายที่สุด!!!



ระวังให้ดี - ไม่มีเงินออม เสี่ยงกว่าที่คุณคิด!



ถ้าไม่มีเงินเก็บจะเกิดอะไรขึ้น?

เจอของเซลล์แล้วรู้สึกใจสั้น อยากร
หยิบจับไปจ่ายเงินที่หน้าเคาน์เตอร์ เลยเผลอ
ใช้จ่ายเงินตามใจฉัน จนไม่คิดเหลือเก็บเหลือ
ออม สิ่งตามมาจะมีแต่ภาวะเสี่ยงด้านการเงิน
ที่ส่งผลกระทบยาวกับชีวิตของคุณในอนาคต
มาลองดูกันหน่อยดีกว่าว่าถ้าไม่มีเงินเก็บ
ในกระเป๋าเลยซักบาท จะเกิดผลกระทบอะไร
กับเราบ้าง



ผลกระทบที่ 1 ขาดสภาพคล่องทางการเงิน

ใช้จ่ายเงินโดยไม่มีการบริหารจัดการ
หรือวางแผน ผลที่ตามมาอันดับแรกก็คือ
ทำให้คุณขาดสภาพคล่องทางการเงินใน
กระเป๋า แรกเริ่มอาจจะยังไม่รู้สึก แต่คุณ
อาจจะสะดุ้งโหยงเมื่อจำเป็นต้องใช้เงินก้อน
เพื่อซื้อของที่จำเป็นต้องใช้ แต่พอหันกลับมา
มองเงินในกระเป๋ากลับพบว่าเงินไม่พอซะงั้น



ภาวะเสี่ยงที่ 2 เงินสำรองขาดยามป่วยฉุกเฉิน

อาการเจ็บป่วย หรืออุบัติเหตุเป็น
เรื่องที่ไม่เข้าใครออกใคร อยู่ว่า คุณจะมีเคราะห์
เคราะห์ ตกบันได ปวดหัว ไมเกรนขึ้น อาการ
เจ็บป่วยรุนแรงถึงขั้นต้องเข้าพบหมอ แต่ไม่มี
เงินออมสำรองไว้สำหรับกรณีฉุกเฉินแบบนี้
คุณอาจจะต้องไปกู้ยืมมาใช้จ่ายค่ารักษาจน
เป็นหนี้พอกตามหลังก็ได้

ภาวะเสี่ยงที่ 3 มีประวัติค้างชำระหนี้

เพราะไม่มีเงินออมเป็นก้อนสำหรับ
ใช้จ่ายซื้อของชิ้นใหญ่ ทำให้เหล่านักชื้อเงิน
เดือนนิยมทำบัตรเครดิตเพื่อใช้ผ่อนชำระ
สินค้าแทน หลายคนใช้จ่ายผ่านบัตรเครดิต
จนติดเป็นนิสัย ตอบสนองความต้องการของ
ตัวเองโดยไม่ประมาณตน จนทำให้เกิดหนี้สิน
ก้อนโตตามมา หากสามารถผ่อนชำระได้ตาม
กำหนดก็รอดตัวไป แต่ถ้าไม่ได้เนี่ยสิ! ระวัง

นะเครดิตบูโรจะถามหา!! ซึ่งการมีประวัติ
ค้างชำระหนี้ ทำให้คุณไม่สามารถทำธุรกรรม
การเงินใดๆ ได้ (อาทิ ขอสินเชื่อจากธนาคาร,
กู้ซื้อรถ และกู้ซื้อบ้าน) จนกว่าจะชำระหนี้
เดิมหมดและต้องใช้เวลามากกว่า 3 ปีกัน
เลยทีเดียว)

ภาวะเสี่ยงที่ 4 ไม่มีเงินต่อยอดสำหรับอนาคต

โดยเฉลี่ยแล้วคนเรามีอายุอยู่ที่
ประมาณ 70-80 ปี นั่นก็เท่ากับว่าหลัง
เกษียณในวัย 60 เราต้องมีใช้ชีวิตต่ออีกเกือบ
20 ปี เมื่อคุณแก่ตัวลงไม่สามารถทำงาน
หาเงินได้ แต่รายจ่ายในชีวิตประจำวันยังคง
มีอยู่ และมีโอกาสเพิ่มมากขึ้นเนื่องต้องใช้ในการ
รักษาอาการเจ็บป่วยในช่วงสูงวัย หากวัน
นี้คุณไม่ออมเงินไว้สำหรับชีวิตยามบั้นปลาย
บอกเลยว่าลำบากแน่

เห็นแล้วใช่ไหมคะ ว่าการไม่มี
เงินออม ส่งผลอะไรบ้างกับชีวิตของคุณ
ที่เหลือก้อยู่ที่ตัวคุณแล้วนะ ว่าจะเริ่มออมเงิน
ตั้งแต่วันนี้ หรือรอให้จวนวันที่ลำบากซะก่อน
อย่าลืมนะว่าชีวิตคุณ คุณเลือกได้เอง



สมาชิกที่ไม่ประสงค์ใช้บัตรสหกรณ์ ATM ธ.ไทยพาณิชย์ ต้องแจ้งยกเลิกที่ธนาคารและสหกรณ์

สมาชิกและสมาชิกสมทบท่านใด
ที่ประสงค์จะยกเลิกการใช้บัตร ATM ธนาคาร
ไทยพาณิชย์ สหกรณ์ออมทรัพย์กรมป่าไม้ จำกัด
มีขั้นตอนการยกเลิกการใช้บัตร ATM เพื่อไม่ให้
ท่านต้องชำระค่าธรรมเนียมรายปี เพราะบัตร
ATM ธนาคารไทยพาณิชย์ เป็นบัตรที่เชื่อมโยง
บัญชีเงินฝาก ระหว่างธนาคารไทยพาณิชย์ และ
บัญชีเงินฝากออมทรัพย์ของสมาชิกสหกรณ์
ซึ่งหากสมาชิกและสมาชิกสมทบเจ้าของบัตรแจ้งยกเลิกบัญชีเงินฝากที่ธนาคาร แต่ไม่แจ้งยกเลิก
การใช้บัตร ATM ท่านต้องชำระค่าธรรมเนียมรายปี โดยสหกรณ์จะหักจากบัญชีเงินฝากออมทรัพย์สิ้นมัยส์
ปีละ 200 บาท ทุกปี เพื่อนำส่งให้กับธนาคารไทยพาณิชย์



- ขั้นตอนการยกเลิกบัตร มีดังนี้
1. สมาชิกและสมาชิกสมทบ แจ้งยกเลิกการใช้บัตร ATM ธนาคารไทยพาณิชย์ สาขาที่ท่านรับบัตร
หรือที่หมายเลขโทรศัพท์ 0 2777 7777 และ
 2. สมาชิกและสมาชิกสมทบ เมื่อแจ้งยกเลิกการใช้บัตร ATM ธนาคารไทยพาณิชย์แล้ว
ต้องแจ้งที่สหกรณ์ออมทรัพย์กรมป่าไม้ จำกัด หมายเลขโทรศัพท์ 0 2579 7070 หรือส่งหนังสือแจ้งยกเลิก
การใช้บัตร ATM ถึงสหกรณ์ทางไปรษณีย์ หรือทางโทรสารหมายเลข 0 2579 9774



วารสารสหกรณ์ป่าไม้

สหกรณ์ออมทรัพย์กรมป่าไม้ จำกัด

ตู้ ปณ. 169 ปณศ. จตุจักร กทม. 10900

www.025798899.com โทร 0-2579-7070

กรุณาส่ง

ชำระค่าจัดส่งเป็นรายเดือน
ใบอนุญาตที่ 208/47
ไปรษณีย์จตุจักร