



สหกรณ์ออมทรัพย์ดีเด่นแห่งชาติ ประจำปี 2550

วารสารสหกรณ์ป่าไม้

สหกรณ์ออมทรัพย์เพื่อข้าราชการพนักงานกระทรวงทรัพยากรธรรมชาติและสิ่งแวดล้อม

www.025798899.com

LINE OFFICIAL : @FORESTCOOP

ฉบับที่ 257 เดือนตุลาคม พ.ศ. 2564

ของขวัญ ปีใหม่ '65

กล่องข้าว CO-OP (newnormal) box



ภาคนขนาดใหญ่

ผลิตจากสแตนเลสอย่างดี



Design ที่ทันสมัย

พร้อมที่วางโทรศัพท์มือถือ



อาหารอุ่นอยู่เสมอ

ด้วยการใส่น้ำร้อนใต้ถาด

กล่องข้าว
อเนกประสงค์
ทันยุค ทันสมัย
สไตล์...
ชีวิตวิถีใหม่

เรื่องเด่น
ฉบับนี้

- สก๊อตในดวงใจ ทรานนิรันดร์
- ดูแลกัน ตลอดไป > สิทธิพิเศษสำหรับสมาชิกเกษียณ
และยังคงเป็นสมาชิกต่อกับสหกรณ์
- สอ.ปม.ร่วมใจสู้ภัยน้ำท่วม มอบสวัสดิการ
เพื่อสงเคราะห์สมาชิกประสบภัย



ขอบคุณภาพจาก : <https://siamrath.co.th/n/29973>

๘ สถิตในดวงใจ ตราบนิรันดร์

วันที่ 13 ตุลาคม 2564 เป็นวันคล้ายวันสวรรคต ของ พระบาทสมเด็จพระบรมชนกาธิเบศร มหาภูมิพลอดุลยเดชมหาราช บรมนาถบพิตร (รัชกาลที่ 9) แม้ประชาชนชาวไทยจะผ่านช่วงเวลาแห่งการสูญเสียมาแล้วกว่า 5 ปี แต่ทุกคนต่างยังรำลึกถึงพระองค์เสมอมา ตั้งแต่พระองค์ทรงครองราชย์ จากอดีตจนถึงปี พ.ศ. 2559 พระองค์ทรงเป็นผู้ที่ช่วยปลดปล่อยประชาชนจากความยากไร้ ผู้ที่ทำให้แผ่นดินของเราน่าอยู่ ผู้ที่ทรงงานอย่างหนักเพื่อความสุขของราษฎร ถึงแม้วันนี้ประเทศไทยจะไม่เหมือนเดิมตรงที่เราไม่มีพระองค์อยู่เคียงข้างแล้ว แต่ความประทับใจและความรักที่มีต่อพระองค์ท่าน จะไม่มีวันจางหาย

หากจดจำภาพของพระราชานินทานหรือละคร พระองค์คือเจ้าของแผ่นดินที่อยู่กันอย่างหรรุหระ แต่สำหรับภาพของในหลวง ร.9 ของชาวไทยนั้น ช่างห่างไกลกับภาพเหล่านั้น เวลาที่พระองค์ทรงงานตามชนบทพร้อมกับกล้องถ่ายรูป โดยที่ไม่ได้สวมชุดหรรุหระ ทั้ง ๆ ที่ทรัพย์สินสมบัติและบารมีของพระองค์ที่มีนั้น พระองค์ไม่จำเป็นต้องเสด็จพระราชดำเนินไปยังถิ่นทุรกันดาร จนต้องลำบากพระวรกายเช่นนั้น แต่พระองค์ท่านต้องการให้ประชาชนได้รู้ว่าพวกเขาไม่ได้ถูกทอดทิ้งและอยู่ในสายพระเนตรของพระองค์เสมอ อีกทั้งพระองค์ยังเป็นแบบอย่างที่ดีให้กับประชาชนชาวไทยในการเดินทางสายกลาง และดำเนินชีวิตด้วยความพอเพียง

สารบัญ

- 2 • ๘ สถิตในดวงใจ ตราบนิรันดร์
- 4 • ของขวัญปีใหม่ 65 กล่องข้าว CO-OP box > ส่งใบจองได้ตั้งแต่วันที่ 28 ก.ย. - 31 ต.ค. 64
- 6 • ดูแลกัน ตลอดไป > สิทธิพิเศษสำหรับสมาชิกเกษียณ และยังคงเป็นสมาชิกต่อกับสหกรณ์
- 9 • สอ.ปม.ร่วมใจสู้ภัยน้ำท่วม มอบสวัสดิการ เพื่อสงเคราะห์สมาชิกประสบภัย
- 10 • ผลการดำเนินงาน
- 14 • ประกาศรายชื่อผู้โชคดี ร่วมทำแบบประเมินความพึงพอใจ รอบที่ 1

กองบรรณาธิการ

ที่ปรึกษา :
 นายวิชุด สนธิวงษ์
 หัวหน้ากองบรรณาธิการ :
 นางวริย์พรรณ ไหมดเทศ
 กองบรรณาธิการ :
 นางการาดา หินอ่อน
 นางเกวรินทร์ ทิศาเลิศไพศาล
 นางสาวจิตติพรรณ วงษ์ประสิทธิ์
 นางสาวนิงงูชา จิตต์ประเสริฐศรี
 นางปฐมพร เอกพันธ์
 นางกุลพรภัสร์ สุพรหมพันธ์
 นายศุภต บัญญัติ



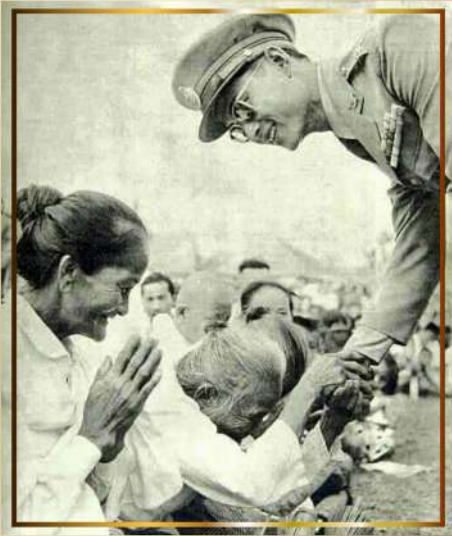

ร สติในดวงใจ ตราบนิรันดร์



13 ตุลาคม 2564 วันคล้ายวันสวรรคต

พระบาทสมเด็จพระบรมชนกาธิเบศร มหาภูมิพลอดุลยเดชมหาราช บรมนาถบพิตร

สภรณอ้อมทรัพย์กรมป่าไม้ จำกัด สำนักในพระมหากรุณาธิคุณอันยิ่งใหญ่เป็นล้นพ้นอย่างหาที่สุดมิได้



ขอบคุณภาพจาก www.sanook.com

สภรณก้าวไกลด้วยน้ำพระทัยห่วงของแผ่นดิน

“...การสภรณนี้ถ้าเข้าใจดีแล้วก็เห็นได้ว่าเป็นวิถีทางเดียวที่จะทำให้มีความเจริญก้าวหน้าของประเทศได้ และต้องเข้าใจว่าเป็นการสภรณที่เรียกว่าสภรณแบบเสรี คือ แต่ละคนต้องมีวินัยจริง แต่อย่าไม่อยู่ในบังคับของใครเลย อยู่ในบังคับของวินัยที่ตัวเองต้องเป็นผู้รับรอง...”

ความตอนหนึ่ง ในพระบรมราโชวาท พระราชทานแก่ผู้นำสภรณภาคการเกษตรทั่วประเทศ ณ ศาลาดุสิดาลัย

วันที่ ๗ พฤษภาคม ๒๕๒๒

“...สภรณ คือ การมีชีวิตร่วมกันและสร้างสรรค์ขึ้นมา สร้างสรรค์ร่วมกัน คือ สห เข้าด้วยกัน และ กรณ คือ การกระทำทำงานทำการสร้างชีวิตร่วมกัน เพราะคนเราอยู่คนเดียวไม่ได้ ต้องร่วมกัน ถ้ามีจิตใจที่จะปฏิบัติสภรณที่แท้จริงเช่นนี้ ประกอบด้วยความรู้ก็จะทำให้มีความสำเร็จแน่นอน...”

ความตอนหนึ่ง ในพระบรมราโชวาท พระราชทานแก่ผู้นำสภรณภาคการเกษตรทั่วประเทศ ณ ศาลาดุสิดาลัย

วันที่ ๑๑ พฤษภาคม ๒๕๒๖

“...คำว่าสภรณเป็นเพียงคำถ้าเราปฏิบัติ ก็เป็นวิถีชีวิตอย่างหนึ่ง แต่ถ้าเราถือว่าสภรณเป็นคำศักดิ์สิทธิ์เฉย ๆ ก็จะไม่เป็นประโยชน์อะไร ฉะนั้น ก็ขอให้ทุกคนตั้งใจที่จะดำเนินชีวิตอย่างมีความซื่อสัตย์สุจริต ความอดทน ความบริสุทธิ์ใจ และรักษาความสามัคคีโดยดี เอื้อเฟื้อซึ่งกันและกัน ดังนี้ ก็จะทำให้คำว่าสภรณศักดิ์สิทธิ์และทำให้ชีวิตของแต่ละคนมีความสุข...”

ความตอนหนึ่ง ในพระบรมราโชวาท พระราชทานแก่ผู้นำสภรณภาคการเกษตรทั่วประเทศ ณ ศาลาดุสิดาลัย

วันที่ ๑๔ พฤษภาคม ๒๕๒๓

นี่เป็นเพียงส่วนหนึ่งของพระราชดำรัสของพระบาทสมเด็จพระบรมชนกาธิเบศร มหาภูมิพลอดุลยเดชมหาราช บรมนาถบพิตร (รัชกาลที่ 9) ที่ได้ทรงให้แง่คิดเกี่ยวกับสภรณจะเห็นได้ว่าการแก้ไขปัญหาคือความเป็นอยู่ของประชาชนนั้น

พระองค์มักจะทรงนำวิธีการสภรณมาใช้อยู่เสมอ ทรงเล็งเห็นว่าวิธีการสภรณนั้น เป็นการที่จะช่วยเหลือราษฎรให้มีความเป็นอยู่ที่ดี เพราะเป็นการสอนให้ราษฎรรู้จักการประหยัดอดออม การช่วยเหลือตนเอง และการช่วยเหลือซึ่งกันและกัน

สภรณอ้อมทรัพย์กรมป่าไม้ จำกัด สำนักในพระมหากรุณาธิคุณอันยิ่งใหญ่ เป็นล้นพ้นอย่างหาที่สุดมิได้



สหกรณ์ออมทรัพย์กรมป่าไม้ จำกัด
Royal Forest Department Savings and Credit Cooperative Limited

วิธีรับของขวัญปีใหม่ 65

แนะนำ ลด โควิด-19 เลือกจัดส่งถึงสมาชิกที่บ้าน โดยตรง

ส่งใบจอง ได้ตั้งแต่วันที่ 28 ก.ย. 64 - 31 ต.ค. 64

สมาชิกในส่วนภูมิภาค

เลือกได้ 2 วิธีจัดส่งดังนี้

✓ ส่งไปรษณีย์ถึงสมาชิกโดยตรง

1. ตาเป็ไหลตแบบพอร์มใบจอง ได้ที่ www.025798899.com หรือตามีไฮลด์ที่ 11.5
2. กรอกข้อมูล แบบพอร์มที่ไฮลด์จน แล้วส่งมาที่สหกรณ์ ทางไปรษณีย์, Email, Line สหกรณ์

✓ รับผ่านตัวแทน หรือผู้แทนสมาชิก

1. ตาเป็ไหลตแบบพอร์ม ใบจองได้ที่ www.025798899.com หรือตามีไฮลด์ที่ 11.5
2. สมาชิกและสมาชิกสมทบรวมกลุ่มกัน 3-5 คนหรืออั้ง พร้อมที่อยู่ให้ชัดเจน แล้วส่งมาที่สหกรณ์ ทางไปรษณีย์, Email, Line สหกรณ์



สมาชิกส่วนกลาง

เลือกได้ 3 วิธีจัดส่งดังนี้

✓ ส่งไปรษณีย์ถึงสมาชิกโดยตรง

1. ตาเป็ไหลตแบบพอร์มใบจอง ได้ที่ www.025798899.com หรือตามีไฮลด์ที่ 11.5
2. กรอกข้อมูล แบบพอร์มที่ไฮลด์จน แล้วส่งมาที่สหกรณ์ ทางไปรษณีย์, Email, Line สหกรณ์

✓ รับผ่านตัวแทน หรือผู้แทนสมาชิก

1. ตาเป็ไหลตแบบพอร์ม ใบจองได้ที่ www.025798899.com หรือตามีไฮลด์ที่ 11.5
2. สมาชิกและสมาชิกสมทบรวมกลุ่มกัน 2 คนขึ้นไป 3-5 คนหรืออั้ง พร้อมที่อยู่ให้ชัดเจน ระบุวัน เวลา ที่มารับของสหกรณ์ แล้วส่งแบบพอร์มมาที่สหกรณ์ ทางไปรษณีย์, Email, Line สหกรณ์ สามารถใช้ได้ตั้งแต่วันที่ 15 ส.ค. 64 จนถึงที่ 31 ต.ค. 64 ในเวลา 09.00 - 15.30 น.

✓ รับเองที่สหกรณ์

ไม่ต้องกรอกเอกสารการจอง เพียงแสดงบัตรประจำตัวประชาชนหรือเอกสารอื่น ๆ พร้อมยืนยันตัวตนในวันที่มารับของขวัญ สามารถใช้ได้ตั้งแต่วันที่ 15 ส.ค. 64 จนถึงที่ 31 ต.ค. 64 ในเวลา 09.00 - 15.30 น.



ของขวัญปีใหม่ 65

มอบให้สมาชิก และสมาชิกสมทบทุกท่าน

กล่องข้าว
อเนกประสงค์
Co-op
New normal
BOX



ตาถนขนาดใหญ่ นลิตจากสแตนเลสอย่างดี



Design กั้นสมัย พร้อมที่วางมือถึง กั้นยุคออนไลน์

อาหารอุ่นอยู่เสมอ ด้วยการใส่สารร้อนใต้ตาถน เพื่ออุ่นอาหารได้

ให้สมาชิกและสมาชิกสมทบ ที่เป็นสมาชิกก่อนหรือภายในวันที่ 28 ก.ย. 64

ของขวัญปีใหม่ 65 กล่องข้าว CO-OP box > ส่งใบจองได้ตั้งแต่วันที่ 28 ก.ย. - 31 ต.ค. 64

ของขวัญปีใหม่ 2565 “กล่องข้าว CO-OP (newnormal) box”
กล่องข้าวอเนกประสงค์ กั้นยุค กั้นสมัย สไตล์ ชีวิตวิถีใหม่
ส่งใบจองได้ตั้งแต่วันที่ - 31 ต.ค. 64

ของขวัญปีใหม่ 65 ยุค newnormal

ในยุคที่ทุกคนต้องปรับตัวใช้ชีวิตตามแบบวิถีใหม่ (newnormal) สหกรณ์ออมทรัพย์กรมป่าไม้ จำกัด ได้จัดทำ “กล่องข้าว อเนกประสงค์ CO-OP newnormal box” กล่องข้าว ถาดหลุมสแตนเลสอย่างดี ขนาดใหญ่ กว้าง 30 cm. ยาว 25 cm. เก็บความร้อนความเย็นได้อย่างดี มาพร้อม Design ที่ทันสมัย พร้อมที่วางโทรศัพท์มือถือ

สหกรณ์มอบของขวัญปีใหม่ 2565 ให้สมาชิกและสมาชิกสมทบทุกท่าน!! ที่สมัครเป็นสมาชิก ก่อนหรือภายในวันที่ 28 กันยายน 2564 เพื่อเป็นของขวัญแทนคำขอบคุณที่เราจะร่วมเดินทางสู่สหกรณ์ยุคใหม่ ในปี 2565 ไปด้วยกัน



ใส่น้ำร้อน

ใต้ตาถนสแตนเลส เพื่ออุ่นอาหารได้





ลำดับใบจอง

ใบจอง “กล่องข้าวเอกประสงค์ Co-op New normal Box”

ด้วยมีชม 2565 สหกรณ์ออมทรัพย์พัฒนาป่าไม้ จำกัด จดทะเบียน “กล่องข้าวเอกประสงค์ Co-op New normal Box” เป็นของขวัญปีใหม่ให้กับสมาชิกสมทบสหกรณ์พัฒนาป่าไม้เมื่อวันที่ 28 กันยายน 2564 โดยมีจำนวน 2564 ชิ้น ซึ่งขอความร่วมมือง่ายใบจองจึงได้จัดทำกรณารับจองที่ส่งมอบให้โดยมีกำหนดการภายในวันที่ 31 ตุลาคม 2564 โดยมีกติกา คือ สมาชิกต้องได้รับใบจองที่ส่งมอบให้ก่อน ส่วนสมาชิกส่วนกลางสามารถมารับที่สำนักงานสหกรณ์พัฒนาป่าไม้ได้ตั้งแต่วันที่ 15 ถึง 28 ตุลาคม 2564 โดยงดการมารับที่สำนักงานสหกรณ์พัฒนาป่าไม้ได้ตั้งแต่วันที่ 15 ตุลาคม 2564 เป็นต้นไป

1. สมาชิกในส่วนภูมิภาค

ส่งใบจองให้สมาชิกโดยตรง

ส่งผ่านตัวแทน หรือผู้แทนสมาชิก (สมาชิกและผู้แทนสมาชิกขอรวมกลุ่มกับหรือแยกสมาชิกอื่นในชมรมใบจอง)

2. สมาชิกส่วนกลาง

ส่งใบจองให้สมาชิกโดยตรง

รับด้วยตนเองหรือผู้แทน (ไม่ส่งเอกสารหลักฐานการจอง) ทั้งนี้ วันรับใบจองเป็นกรณีพิเศษจะจัดวันราชการหรือเสาร์อาทิตย์ 1 เพื่ออำนวยความสะดวก

รับผ่านตัวแทนหรือผู้แทนสมาชิก (การรับจองสมาชิกสมทบมีกำหนดปิดรับสมัครที่ 15 ธ.ค. 64 ถึงวันที่ 28 ธ.ค. 64 ในเวลา 09.00 – 15.30 น.)

3. สถานที่

รับที่สหกรณ์ (เฉพาะสมาชิกและผู้แทนสมาชิกส่วนกลางเท่านั้น)

จังหวัด..... / ผู้แทนสมาชิก (นาม/นามสกุล) : เลขที่สมาชิก :

เบอร์มือถือ : วันรับใบจอง : เวลา :

จัดส่งทางไปรษณีย์

ชื่อสมาชิกส่วนกลาง (นาม/นามสกุล) :

เลขที่สมาชิก : เบอร์มือถือ : เบอร์สำนักงาน :

ที่อยู่สำนักงานราชการ : ถนน : ตำบล : หมู่ที่ :

อำเภอ/เขต : จังหวัด : รหัสไปรษณีย์ :

โทรศัพท์มือถือ : จำนวน : คน สามารถซื้อแบบอื่นได้

กรุณายื่นใบจอง ระหว่างวันที่ 28 กันยายน 2564 - 31 ตุลาคม 2564

*** ผู้ที่สมัครรับจองสมาชิก / สมาชิกสมทบ เลขที่สมาชิก ไม่ชัดเจน หรือมีใบจองซ้ำชื่อ ส่วนสมัครใบจอง ***

ลำดับใบจอง

รายชื่อสมาชิก/สมาชิกสมทบที่ส่ง “กล่องข้าวเอกประสงค์ Co-op New normal Box” ผ่านตัวแทน/ผู้แทนสมาชิก

ชื่อส่วนกลาง / ผู้แทนสมาชิก (นาม/นามสกุล) : เลขที่สมาชิก :

เบอร์มือถือ : เบอร์สำนักงาน :

*** (กรุณาลงรายชื่อสมาชิก/สมาชิกสมทบทุกคนที่ส่งกล่องข้าวเอกประสงค์) ***

ลำดับ	ชื่อ-สกุล	เลขที่สมาชิก	เบอร์มือถือผู้จอง	หมายเหตุ
1.				
2.				
3.				
4.				
5.				
6.				
7.				
8.				
9.				
10.				
11.				
12.				
13.				
14.				
15.				
16.				
17.				
18.				
19.				
20.				
21.				
22.				
23.				
24.				
25.				
26.				
27.				
28.				
29.				
30.				

วิธีการรับของขวัญปีใหม่ กล่องข้าว CO-OP Box

****สำหรับสมาชิกที่เกษียณอายุราชการแล้ว ไม่ต้องเขียนใบจองของขวัญ**** โดยสหกรณ์จะจัดส่งของขวัญปีใหม่ 65 มอบให้ท่านและบุคคลในครอบครัวของท่านที่เป็นสมาชิกสมทบสหกรณ์ ถึงบ้านโดยตรง

1. สมาชิกในส่วนภูมิภาค > รับของขวัญทางไปรษณีย์ เท่านั้น โดยส่งถึงตัวท่านโดยตรง รับผ่านตัวแทน หรือผู้แทนสมาชิก ดังนี้

- **ส่งไปรษณีย์ถึงสมาชิกโดยตรง** โดยกรอกข้อมูลของท่านในใบจอง และระบุที่อยู่ในการจัดส่งให้ชัดเจน (ดาวน์โหลดใบจองได้ที่เว็บไซต์สหกรณ์ www.025798899.com) แล้วส่งมาที่สหกรณ์ : ทางไปรษณีย์, E-mail, Line สหกรณ์

- **รับผ่านตัวแทน หรือผู้แทนสมาชิก** โดยสมาชิกและสมาชิกสมทบรวมกลุ่มกันพร้อมลงลายมือชื่อในใบจอง และระบุที่อยู่ในการจัดส่งให้ชัดเจน (ดาวน์โหลดใบจองได้ที่เว็บไซต์สหกรณ์ www.025798899.com) แล้วส่งมาที่สหกรณ์ : ทางไปรษณีย์, E-mail, Line สหกรณ์

2. สมาชิกส่วนกลาง > รับของขวัญทางไปรษณีย์ ส่งถึงตัวท่านโดยตรง หรือรับที่สหกรณ์ฯ ดังนี้

- **ส่งไปรษณีย์ถึงสมาชิกโดยตรง** โดยกรอกข้อมูลของท่านในใบจอง และระบุที่อยู่ในการจัดส่งให้ชัดเจน (ดาวน์โหลดใบจองได้ที่เว็บไซต์สหกรณ์ www.025798899.com) แล้วส่งมาที่สหกรณ์ : ทางไปรษณีย์, E-mail, Line สหกรณ์

- **รับด้วยตนเองที่สหกรณ์** ไม่ต้องกรอกเอกสารการจอง เพียงแสดงบัตรประจำตัวประชาชนหรือเอกสารอื่น ๆ เพื่อยืนยันตัวตนในวันที่มารับของขวัญ

- **รับผ่านตัวแทน หรือผู้แทนสมาชิก** โดยสมาชิกและสมาชิกสมทบรวมกลุ่มกันลงลายมือชื่อในใบจอง ตั้งแต่ 2 คนขึ้นไป (รวมรายชื่อตัวแทนหรือผู้แทนสมาชิกด้วย) พร้อมทั้งกำหนดวัน-เวลาที่จะมารับด้วยตนเอง (ดาวน์โหลดใบจองได้ที่เว็บไซต์สหกรณ์ www.025798899.com) แล้วส่งมาที่สหกรณ์ : ทางไปรษณีย์, E-mail, Line สหกรณ์

****การรับของขวัญที่สหกรณ์ ด้วยตนเองและรับผ่านตัวแทนหรือผู้แทนสมาชิกโดยใบจอง :** สามารถรับได้ตั้งแต่วันที่ 15 ธ.ค. 64 ถึงวันที่ 28 ธ.ค. 64 ในเวลา 09.00 – 15.30 น.



หมายเหตุ : สหกรณ์ขอความร่วมมือให้ท่านรับของขวัญทางไปรษณีย์เป็นหลัก เพื่อลดการรวมกลุ่มของบุคคล และลดความเสี่ยงในการติดเชื้อไวรัสโคโรนา 2019 (COVID-19) สหกรณ์ขอขอบคุณในความร่วมมือนะ

****กรุณายื่นใบจอง “กล่องข้าว เอกประสงค์ Co-op Newnormal Box” ในวันที่ 28 กันยายน 2564 - 31 ตุลาคม 2564****

ดูแลกกัน... ตลอดไป

เดือนตุลาคม ของทุกปี สหกรณ์จ่ายสวัสดิการเพื่อบำเหน็จสมาชิก และสวัสดิการเพื่อเกื้อกูลสมาชิกอาวุโส ให้แก่สมาชิกดังนี้

เมื่ออายุครบ 60 ปี

สวัสดิการ
เพื่อบำเหน็จสมาชิก
(ต้องเป็นสมาชิกติดต่อกันไม่น้อยกว่า 10 ปี)

จ่ายให้ครั้งเดียว

เมื่ออายุครบ 60 ปี ในเดือน ต.ค.

การคิดบำเหน็จ

จำนวนปี x จำนวนหุ้น

100

* หากจำนวนหุ้น 2,000 บาท ให้รวม 2,000 บาท แต่ต้องไม่เกิน 10,000 บาท

เมื่ออายุ 61 ปี ขึ้นไป

สวัสดิการ

เพื่อเกื้อกูลสมาชิกอาวุโส
(ต้องเป็นสมาชิกติดต่อกันไม่น้อยกว่า 10 ปี)

จ่ายให้ทุกปี

เมื่ออายุ 61 ปี ขึ้นไป ในเดือน ต.ค.

จ่ายตามอายุการเป็นสมาชิก

ไม่น้อยกว่า 10 ปี จ่าย 1,000 บาท
ตั้งแต่ 20 ปี จ่าย 1,500 บาท
ตั้งแต่ 30 ปี จ่าย 2,000 บาท



ดูแล ห่วงใย ใส่ใจกัน ตลอดไป เดือน ต.ค. สอ.ป.บ. จ่ายสวัสดิการแก่ผู้สูงอายุ

สำหรับสมาชิกที่ก้าวเข้าสู่วัย 60 ปีนั้น เดือนตุลาคมของทุกปี ถือว่ามีความสำคัญอย่างยิ่งแก่สมาชิกสหกรณ์ป่าไม้ที่ปฏิบัติหน้าที่ ปกป้อง ดูแลทรัพยากรธรรมชาติของประเทศมาอย่างยาวนาน เป็นเดือนที่ต้องเตรียมตัวสู่การเกษียณอายุราชการ เดือนสุดท้ายแห่งการทำงาน

เพราะมีท่านจึงมีเรา ตอบแทนที่อยู่ด้วยกันมาอย่างยาวนาน สหกรณ์มีสิทธิประโยชน์พิเศษ มอบให้แก่สมาชิกที่เกษียณอายุราชการและยังคงเป็นสมาชิกต่อกับสหกรณ์... ด้วยสวัสดิการเพื่อบำเหน็จสมาชิก และสวัสดิการเพื่อเกื้อกูลสมาชิกอาวุโส ที่จะมอบให้ท่านในเดือนตุลาคมของทุกปี

1. สวัสดิการเพื่อบำเหน็จสมาชิก

มอบให้สมาชิกเมื่ออายุครบ 60 ปี และเป็นสมาชิกติดต่อกันไม่น้อยกว่า 10 ปี

จ่ายสวัสดิการให้เพียงครั้งเดียว
จ่ายเงินสวัสดิการให้สมาชิกในเดือนตุลาคม
หรือตามที่คณะกรรมการเห็นสมควร

การนับอายุการเป็นสมาชิก

ให้นับถึงวันที่ 30 กันยายนของทุกปีเศษของปีให้ตัดทิ้งสมาชิกที่รับโอนมาจากสหกรณ์อื่นให้นับอายุการเป็นสมาชิกตั้งแต่วันที่สหกรณ์ได้รับโอนผู้นั้นเป็นสมาชิกสหกรณ์

ดูแลกกัน ตลอดไป > สิทธิพิเศษสำหรับ สมาชิกเกษียณ และ ยังคงเป็นสมาชิกต่อกับ สหกรณ์

การคิดคำนวณเงินสวัสดิการเพื่อบำเหน็จสมาชิก

ให้คำนวณจากจำนวนปีที่ เป็นสมาชิกคูณด้วยจำนวนหุ้นที่มีอยู่ในสหกรณ์หารด้วยหนึ่งร้อย (จำนวนปี x จำนวนหุ้น ÷ 100) หากต่ำกว่า 2,000 บาท ให้จ่าย 2,000 บาท แต่ทั้งนี้จำนวนเงินบำเหน็จต้องไม่เกิน 10,000 บาท จ่ายเพียงครั้งเดียวเมื่อสมาชิกอายุครบ 60 ปี

กรณีสมาชิกยังมีหนี้ค้างชำระอยู่กับสหกรณ์เกินกว่าร้อยละ 90 ของทุนเรือนหุ้น

ให้สหกรณ์นำเงินที่คำนวณได้มาชำระหนี้ของสมาชิกที่ค้างชำระอยู่ทั้งหมดก่อน

สหกรณ์จะนำฝากเงินสวัสดิการดังกล่าวเข้าบัญชีออมทรัพย์สินทรัพย์ของสมาชิกที่เปิดไว้กับสหกรณ์

2. สวัสดิการเพื่อเกื้อกูลสมาชิกอาวุโส

มอบให้สมาชิกเมื่ออายุตั้งแต่ 61 ปี ขึ้นไป และเป็นสมาชิกติดต่อกันไม่น้อยกว่า 10 ปี

จ่ายสวัสดิการให้ทุกปี

จ่ายเงินสวัสดิการให้สมาชิกในเดือนตุลาคมของทุกปี หรือตามที่คณะกรรมการเห็นสมควร

การนับอายุการเป็นสมาชิก

ให้นับถึงวันที่ 30 กันยายนของทุกปีเศษของปีให้ตัดทิ้งสมาชิกที่รับโอนมาจากสหกรณ์อื่นให้นับอายุการเป็นสมาชิกตั้งแต่วันที่สหกรณ์ได้รับโอนผู้นั้นเป็นสมาชิกสหกรณ์

จ่ายเงินสวัสดิการให้แก่สมาชิกอาวุโส ตามรายละเอียด ดังนี้

- สมาชิกอาวุโสที่มีอายุการเป็นสมาชิกไม่น้อยกว่า 10 ปี จ่าย 1,000 บาท
- สมาชิกอาวุโสที่มีอายุการเป็นสมาชิกตั้งแต่ 20 ปี จ่าย 1,500 บาท
- สมาชิกอาวุโสที่มีอายุการเป็นสมาชิกตั้งแต่ 30 ปี จ่าย 2,000 บาท

สหกรณ์จะนำฝากเงินสวัสดิการดังกล่าวเข้าบัญชีออมทรัพย์สินทรัพย์ของสมาชิกที่เปิดไว้กับสหกรณ์





บัญชีออมทรัพย์เกษียณเปี่ยมสุข ทางเลือกดี ๆ ดอกเบี้ยสูงโดนใจ สำหรับชีวิตวัยเกษียณ

การเกษียณอายุราชการ หากเราได้วางแผนไว้ก่อน ทั้งเรื่องการเงิน เวลา และการใช้ชีวิต ทำให้เรามีโอกาสในการใช้ชีวิตในรูปแบบที่เราอยากเป็น ถือเป็นเรื่องที่สำคัญมาก สมาชิกที่เกษียณอายุราชการ มีสิทธิพิเศษ สามารถเปิดบัญชีเงินฝากออมทรัพย์เกษียณเปี่ยมสุขได้โดยมีเงื่อนไข ดังนี้

เงื่อนไขการเปิดบัญชี

- เปิดบัญชีขั้นต่ำ 100 บาท (เปิดได้คนละ 1 บัญชี เฉพาะสมาชิกหลักที่เกษียณอายุราชการ)
- เงินที่นำมาฝากจะต้องเป็นเงินที่ได้มาจากการเกษียณ และจ่ายจากกรมบัญชีกลาง เช่น เงินบำเหน็จบำนาญ กบข. กสจ. บำเหน็จดำรงชีพ และเงินพิเศษเพิ่ม หรือเงินที่ได้รับจากทางราชการอื่น ๆ
- สามารถหักจากเงินเดือนเป็นรายเดือนได้ (ไม่เกินเงินบำนาญที่ได้รับ)
- อัตราดอกเบี้ย 3.35 %
- จ่ายดอกเบี้ยทุกวันที่ 30 มิ.ย. และ 31 ธ.ค.

เอกสารประกอบการเปิดบัญชี

- คำขอเปิดบัญชีออมทรัพย์เกษียณเปี่ยมสุข ดาวน์โหลดได้ที่เว็บไซต์สหกรณ์ www.025798899.com หัวข้อ 7.5
- สำเนาบัตรประชาชน หรือบัตรข้าราชการ
- สำเนาหนังสือส่งจ่ายจากกรมบัญชีกลาง เช่น บำเหน็จ บำนาญ กบข. ฯลฯ
- สำเนาใบโอนเงินค่าเปิดบัญชีขั้นต่ำ 100 บาท (กรณีส่งคำขอทางไปรษณีย์) ชำระวัตถุประสงค์ 103 ดูรายละเอียดการโอนเงินได้ที่เว็บไซต์สหกรณ์ www.025798899.com
- มายืนยันที่สหกรณ์ หรือส่งเอกสารทางไปรษณีย์

ถึงอย่างไรก็ดี แม้สิทธิประโยชน์ และเงินที่ได้รับจากการเกษียณอายุ จะมีจำนวนมากเพียงใดก็ตามแต่ ผู้เกษียณก็ควรใช้เงินอย่างรอบคอบ เพื่อให้เงินจำนวนนี้ สร้างประโยชน์ได้สูงสุด



บริหารเงิน

อย่างไร ?

ให้เหลือใช้
หลังเกษียณ



ในเดือนกันยายนของทุกปีเป็นเดือนแห่งการเกษียณอายุราชการ เป็นเดือนสุดท้ายของปีงบประมาณ สำหรับข้าราชการ ลูกจ้างประจำที่มีอายุครบ 60 ปี และเป็นเดือนสุดท้ายในการปฏิบัติงาน ก่อนจะเริ่มต้นชีวิตในวัยเกษียณ สมาชิกหลายท่านคงเป็นกังวลไม่น้อยว่าหลังจากที่เกษียณไปแล้วจะบริหารจัดการเงินของตนเองอย่างไร ด้วยเงินบำนาญ เงินบำเหน็จรายเดือนที่ได้รับน้อยกว่าตอนที่รับราชการ หรือบางท่านรับบำเหน็จเป็นเงินก้อนเพียงครั้งเดียว

สหกรณ์จึงมีแนวทางให้สมาชิกบริหารจัดการเงินของท่าน เพื่อให้มีเงินเหลือพอใช้จ่ายในแต่ละเดือนโดยที่ไม่ต้องรับภาระในการส่งกับสหกรณ์มากเกินไป อีกทั้งมีแนวทางบริหารการเงินของท่านเพื่อให้เกิดผลงอกเงยออกดอกออกผล

การลดภาระค่าใช้จ่าย สมาชิกสามารถลดภาระค่าใช้จ่ายด้วยการ Refinance หนี้สินที่มีอยู่กับสหกรณ์ เมื่อสมาชิกเกษียณอายุราชการแล้วยังคงมีหนี้กับสหกรณ์อยู่ไม่เกิน 90% ของทุนเรือนหุ้น สามารถปรับสัญญาเป็นกู้หุ้นโดยใช้หุ้นค้ำประกัน เพื่อขยายเวลาการผ่อนชำระเพราะสามารถผ่อนได้ถึง 360 งวด ทำให้ลดภาระการผ่อนชำระหนี้รายเดือนจากเดิมลงได้ นอกจากลดภาระหนี้ต่อเดือนแล้ว สมาชิกยังสามารถลดหรืองดส่งค่าหุ้นรายเดือนลงได้อีกด้วย

การเพิ่มรายได้ เงินที่สมาชิกได้รับหลังจากเกษียณอายุราชการไม่ว่าจะเป็น เงินจาก กบข. กสจ. เงินบำเหน็จดำรงชีพเงินบำนาญ เป็นเงินก้อนเพียงครั้งเดียวที่ได้รับหลังเกษียณอายุราชการ สมาชิกเกษียณสามารถนำเงินที่ได้รับไปทำให้งอกเงยและสร้างรายได้ให้เพิ่มขึ้น โดยการนำมาฝากกับสหกรณ์ เป็นการลงทุนที่มีความปลอดภัย มีความเสี่ยงต่ำ และได้รับผลตอบแทนด้วยอัตราดอกเบี้ยสูง บัญชีออมทรัพย์เกษียณเปี่ยมสุข เป็นบัญชีที่เปิดขึ้นสำหรับสมาชิกเกษียณ สมาชิกสามารถนำเงินที่ได้รับจากการเกษียณมาฝากกับสหกรณ์ได้ โดยได้รับอัตราดอกเบี้ยเงินฝากถึง 3.35% ต่อปี สหกรณ์จะจ่ายดอกเบี้ยทุกวันที่ 30 มิถุนายน และ 31 ธันวาคม

โดยมีวิธีการคำนวณดอกเบี้ยดังนี้

[เงินต้น × อัตราดอกเบี้ย × 180 วัน] ÷ 365 วัน

ตัวอย่างเช่น

สมาชิกฝากเงิน 900,000 บาท ณ วันที่ 1 มกราคม

ได้รับดอกเบี้ยในวันที่ 30 มิถุนายน = $[900,000 \times 3.35\% \times 180] \div 365 = 14,868.49$

ได้รับดอกเบี้ยในวันที่ 31 ธันวาคม = $[914,868.49 \times 3.55\% \times 180] \div 365 = 15,114.13$

ซึ่งสมาชิกจะได้รับดอกเบี้ยทั้งปีเท่ากับ 29,982.62 บาท

จะเห็นได้ว่าสมาชิกได้รับผลตอบแทนจากอัตราดอกเบี้ยสูง เงินฝากคงอยู่ดอกเบี้ยงอกเงย สมาชิกที่เกษียณอายุราชการสามารถเปิดบัญชีออมทรัพย์เกษียณเปี่ยมสุขได้ตั้งแต่วันที่ 1 ตุลาคมเป็นต้นไป เพียงแค่กรอกแบบฟอร์มคำขอเปิดบัญชีออมทรัพย์เกษียณเปี่ยมสุข สามารถดาวน์โหลดแบบฟอร์มได้ที่เว็บไซต์สหกรณ์ในหัวข้อ 7.5 พร้อมแนบสำเนาบัตรประชาชน และสำเนาหนังสือส่งจ่ายจากกรมบัญชีกลาง

การบริหารจัดการ การวางแผนการเงินในวัยเกษียณเป็นสิ่งสำคัญ โดยเฉพาะอย่างยิ่งแล้วหากสมาชิกมีรายรับจากเงินบำเหน็จ บำนาญ เพียงทางเดียว การลดรายจ่ายต่าง ๆ เพื่อให้เงินเดือนเหลือพอใช้จ่าย และการนำเงินที่ได้รับหลังเกษียณอายุราชการมาฝากกับสหกรณ์ก็จะได้รับดอกเบี้ยจากการออมทรัพย์ เป็นอีกแนวทางหนึ่งที่จะทำให้สมาชิกเกษียณบริหารการเงินให้เกิดประสิทธิภาพมากที่สุด



ร่วมใจสู้ภัยน้ำท่วม
สวัสดิการเพื่อสงเคราะห์สมาชิกประสบภัย
ช่วยเหลือบ้านเรือนสมาชิกผู้ประสบภัย
 "ประสบภัยธรรมชาติเช่น อุทกภัย วาตภัย อัคคีภัย ธรณีพิบัติภัย หรืออุบัติเหตุอื่นๆ"

ที่อยู่อาศัยเสียหายบางส่วน
สหกรณ์จ่าย 1,000 บาท ถึง 4,000 บาท

ที่อยู่อาศัยไม่อาจซ่อมได้
สหกรณ์จ่าย 10,000 บาท ถึง 40,000 บาท

ขอรับเงินได้ปีละ 1 ครั้ง
 ยื่นขอรับภายใน 60 วัน นับแต่วันเกิดเหตุภัยพิบัติ

02-579-7070 | 025798899 | LINE @Forestcoop | forestcoop@gmail.com | www.025798899.com

3 วิธีขอรับสวัสดิการ เพื่อสงเคราะห์สมาชิกประสบภัย ผ่าน LINE

1. ดาวน์โหลดแบบฟอร์ม
 ดาวน์โหลดที่เว็บไซต์สหกรณ์ : www.025798899.com หัวข้อดาวน์โหลดที่ 4.9
 หรือกรอกเอกสารให้เรียบร้อย

2. ถ่ายภาพให้ชัดเจนที่สุด

3. ส่งภาพถ่าย ที่ Line สหกรณ์
 @forestcoop

02-579-7070 | 025798899 | LINE @Forestcoop | forestcoop@gmail.com | www.025798899.com

สอ.ปม.ร่วมใจสู้ภัยน้ำท่วม มอบสวัสดิการเพื่อสงเคราะห์สมาชิกประสบภัย

สถานการณ์อุทกภัยที่เกิดจากฝนตกหนักต่อเนื่องเพราะอิทธิพลของพายุเตี้ยนหมู่ ในเดือนกันยายนที่ผ่านมา รวมทั้งร่องมรสุมต่าง ๆ ที่พัดผ่านภาคเหนือตอนล่าง ภาคกลาง และภาคอีสาน ในปัจจุบันนั้น ได้ทำให้มีปริมาณน้ำ ในประเทศ เพิ่มสูงเกินเกณฑ์มาตรฐาน ทั้ง แม่น้ำหลักทุกสาย เชื้อนเก็บน้ำและอ่างเก็บน้ำต่าง ๆ ทำให้ส่งผลกระทบต่อและสร้างความเสียหายต่อบ้านเรือนของสมาชิก หลายครัวเรือน จากสถานการณ์ที่ยังน่าเป็นกังวลอยู่นี้ สหกรณ์ออมทรัพย์กรมป่าไม้ จำกัด ขอเป็นกำลังใจ และ ร่วมช่วยเหลือสมาชิกที่ประสบภัยครั้งนี้ ด้วยสวัสดิการเพื่อสงเคราะห์สมาชิกประสบภัย

รายละเอียดสวัสดิการเพื่อสงเคราะห์สมาชิกประสบภัยมีดังนี้
ประสบภัย หมายถึง ความเสียหายที่เกิดขึ้นแก่ที่อยู่อาศัยของสมาชิก อันเนื่องมาจากภัยธรรมชาติ เช่น อุทกภัย วาตภัย อัคคีภัย ธรณีพิบัติภัย เป็นต้น และให้หมายรวมถึงอุบัติเหตุอื่น ๆ ที่เกิดแก่ที่อยู่อาศัยด้วย **ความเสียหายที่จะได้รับเงินสงเคราะห์ตามระเบียบนี้ หมายถึง** ความเสียหายต่อบ้านที่อยู่อาศัยและทรัพย์สินที่อยู่ภายในบ้านหลังดังกล่าว แต่ไม่รวมถึงยานพาหนะและทรัพย์สินที่อยู่ภายนอกบ้าน

- หลักเกณฑ์การขอรับสวัสดิการ**
- ผู้มีสิทธิ์ได้รับสวัสดิการ ต้องเป็นสมาชิกมาแล้วไม่น้อยกว่า 6 เดือน การนับอายุการเป็นสมาชิกให้นับตั้งแต่วันแรกเข้าเป็นสมาชิกจนถึงวันประสบภัย
 - สมาชิกคนหนึ่งมีสิทธิ์รับเงินสงเคราะห์ผู้ประสบภัยตามระเบียบนี้ได้เพียงปีละ 1 ครั้ง
 - ยื่นขอรับสวัสดิการภายในกำหนดเวลา 60 วัน นับแต่วันที่สิ้นสุดการประสบภัย หากพ้นกำหนดนี้แล้วเป็นอันหมดสิทธิ์ในการขอรับเงินสงเคราะห์

จำนวนเงินสวัสดิการสงเคราะห์สมาชิกประสบภัย ให้จ่ายดังนี้
ที่อยู่อาศัยเสียหายทั้งหมดไม่อาจซ่อมแซมได้ให้จ่ายตามที่เสียหายจริงแต่ไม่เกินรายละเอียด

1. กรณีเป็นเจ้าของบ้านตามทะเบียนบ้าน จ่าย 40,000 บาท
2. กรณีเป็นผู้อาศัยและมีชื่อในทะเบียนบ้าน จ่าย 30,000 บาท
3. กรณีเป็นผู้อาศัยแต่ไม่มีชื่อในทะเบียนบ้าน จ่าย 10,000 บาท

ที่อยู่อาศัยเสียหายบางส่วน ให้จ่ายตามที่เสียหายจริงแต่ไม่เกินรายละเอียด

1. กรณีเป็นเจ้าของบ้านตามทะเบียนบ้าน จ่าย 4,000 บาท
2. กรณีเป็นผู้อาศัยและมีชื่อในทะเบียนบ้าน จ่าย 3,000 บาท
3. กรณีเป็นผู้อาศัยแต่ไม่มีชื่อในทะเบียนบ้าน จ่าย 1,000 บาท

กรณีที่อยู่อาศัยเป็นบ้านพักของทางราชการ ไม่ว่าจะมิชื่ออยู่ในทะเบียนบ้านหรือไม่ก็ตาม ให้จ่ายเฉพาะทรัพย์สินที่เสียหายซึ่งอยู่ในที่อยู่อาศัยและเป็นกรรมสิทธิ์ของสมาชิกผู้นั้น ตามมูลค่าที่เสียหายจริงแต่ไม่เกินรายละเอียด 3,000 บาท ให้มีหนังสือรับรองของผู้บังคับบัญชาว่าสมาชิกผู้นั้นได้อยู่อาศัยและทรัพย์สินได้รับความเสียหายจริง

- เอกสารประกอบ**
1. ใบคำขอรับสวัสดิการเพื่อสงเคราะห์สมาชิกประสบภัย ดาวน์โหลดได้ที่เว็บไซต์สหกรณ์ www.025798899.com หัวข้อ 4.9
 2. สำเนาทะเบียนบ้านที่ประสบภัยซึ่งสมาชิกมีชื่ออยู่ สำหรับผู้อยู่อาศัยแต่ไม่มีชื่อในทะเบียนบ้านจะต้องมีพยานหลักฐานอันควรเชื่อได้ว่าเป็นผู้อยู่อาศัยในบ้านหลังดังกล่าวจริง
 3. สำเนาบัตรประจำตัวประชาชนของสมาชิก
 4. รายการประเมินมูลค่าทรัพย์สินที่เสียหาย
 5. รูปถ่ายที่อยู่อาศัยที่เสียหายและปรากฏเลขที่บ้าน
 6. รูปถ่ายรายการทรัพย์สินที่ได้รับความเสียหายตามรายการประเมินมูลค่าทรัพย์สินที่เสียหาย

ผลการดำเนินงาน

รายการ	30 กันยายน 2564	31 สิงหาคม 2564
จำนวนสมาชิก	13,236	13,217
จำนวนสมาชิกสมทบ	19,496	19,463
สิ้นทรัพย์รวม	20,653,048,433.67	20,398,577,025.57
เงินสดและเงินฝากธนาคาร	544,496,858.87	540,260,171.36
เงินฝากจากสหกรณ์อื่น	1,717,141,940.96	1,716,254,994.58
เงินลงทุน	6,940,375,416.03	7,036,969,511.50
เงินให้กู้แก่สมาชิก	7,761,628,556.49	7,802,844,911.25
เงินให้กู้แก่สมาชิกสมทบ	516,482,850.65	516,805,248.89
เงินให้กู้สหกรณ์อื่น	3,108,765,569.25	2,721,325,570.25
อาคารและอุปกรณ์ - สุทธิ	7,362,880.77	7,362,880.77
สินทรัพย์ไม่มีตัวตน	56,091,826.16	56,091,826.16
สินทรัพย์อื่น	702,534.49	661,910.81
หนี้สินรวม	11,245,873,850.76	11,072,242,915.90
เงินกู้ยืม	435,000,000.00	335,000,000.00
เงินรับฝากจากสมาชิก	7,124,035,820.40	7,074,144,199.63
- เงินรับฝากออมทรัพย์	728,100,842.14	719,584,300.54
- เงินรับฝากออมทรัพย์ พิเศษ	4,556,971,131.21	4,511,919,142.70
- เงินรับฝากออมทรัพย์เกษียณเปี่ยมสุข	1,294,084,521.77	1,297,078,761.35
- เงินรับฝากออมทรัพย์ - เอนกประสงค์	231,380,783.43	232,359,596.82
- เงินรับฝากออมทรัพย์ชีวิตพอเพียง	309,127,528.96	308,872,164.43
- เงินรับฝากออมทรัพย์เจ้าหน้าที่สหกรณ์	4,371,012.89	4,330,233.79
เงินรับฝากจาก (สมาชิกสมทบ)	3,566,661,583.76	3,540,107,997.05
- เงินรับฝากออมทรัพย์ (สมาชิกสมทบ)	306,132,302.01	304,489,949.36
- เงินรับฝากออมทรัพย์ พิเศษ (สมาชิกสมทบ)	3,106,987,298.56	3,082,758,542.13
- เงินรับฝากออมทรัพย์ - เอนกประสงค์ (สมาชิกสมทบ)	65,635,275.90	66,101,877.43
- เงินรับฝากออมทรัพย์ชีวิตพอเพียง (สมาชิกสมทบ)	87,906,707.29	86,757,628.13
เงินรับฝากจากสหกรณ์อื่น	31,936,529.48	31,367,724.63
หนี้สินหมุนเวียนอื่น	53,141,237.12	56,524,314.59
หนี้สินไม่หมุนเวียนอื่น	35,098,680.00	35,098,680.00
ทุนของสหกรณ์	9,407,174,582.91	9,326,334,109.67
ทุนเรือนหุ้น	8,135,665,270.00	8,093,064,130.00
ทุนสำรอง	744,850,723.19	744,850,723.19
ทุนสะสม	187,468,833.93	192,737,953.93
กำไร (ขาดทุน) จากเงินลงทุนที่ยังไม่เกิดขึ้น	(63,524,154.76)	(58,874,059.29)
ประมาณการกำไรสุทธิ (ตามเกณฑ์เงินสด)	402,713,910.55	354,555,361.84
รายได้ (ตามเกณฑ์งบกลาง)	665,096,160.49	602,766,404.45
ดอกเบี้ยรับเงินกู้จากสมาชิก	323,154,785.47	288,341,276.84
ดอกเบี้ยรับเงินกู้จากสมาชิกสมทบ	18,924,107.72	16,811,763.81
ดอกเบี้ยรับเงินฝาก	49,327,534.80	44,254,466.44
ผลตอบแทนจากการลงทุน	272,697,205.38	252,424,319.24
รายได้ที่มีไขดอกเบี้ย	992,527.12	934,578.12

ค่าใช้จ่าย (ตามเกณฑ์งบกลาง)	266,660,111.11	238,639,294.96
ค่าใช้จ่ายดอกเบี้ยและเงินลงทุน	219,378,212.23	195,862,628.97
ค่าใช้จ่ายในการดำเนินงาน	49,415,089.16	44,909,856.27
หนี้สงสัยจะสูญและหนี้สูญ	(2,133,190.28)	(2,133,190.28)
กำไรสุทธิ	398,436,049.38	364,127,109.49

อัตราดอกเบี้ย

เงินฝาก	(เริ่มวันที่ 1 พฤษภาคม 2563) ร้อยละ/ปี	(เริ่มวันที่ 1 มีนาคม 2564) ร้อยละ/ปี
ออมทรัพย์สินทรัพย์	2.55	2.35
ออมทรัพย์เอนกประสงค์	2.55	2.35
ออมทรัพย์พิเศษ	2.80	2.60
ออมทรัพย์เกษียณเปี่ยมสุข	3.55	3.35
ออมทรัพย์ชีวิตพอเพียง	3.80	3.60
เงินกู้	(เริ่มวันที่ 1 พฤษภาคม 2563) ร้อยละ/ปี	(เริ่มวันที่ 1 มีนาคม 2564) ร้อยละ/ปี
ฉุกเฉิน	5.80	5.55
สามัญทั่วไป	5.80	5.55
สามัญดิจิทัล	5.80	5.55
สามัญเพื่อการศึกษา	4.20	3.95
สามัญเพื่อการศึกษากรณีพิเศษ	4.20	3.95
สามัญเพื่อประกอบอาชีพเสริม	4.20	3.95
สามัญเพื่อคุ้มครองชีวิตและทรัพย์สิน	4.20	3.95
สามัญเพื่อสงเคราะห์ผู้ประสบภัย	4.20	3.95
สามัญเพื่อสงเคราะห์ผู้ประสบภัยกรณีพิเศษ	4.20	3.95
สามัญเพื่อการท่องเที่ยว	4.20	3.95
สามัญเพื่อส่งเสริมการประหยัดพลังงาน	4.20	3.95
สามัญที่รับชำระหนี้ในฐานะผู้ค้ำประกัน	3.45	3.20
สามัญเพื่อความมั่นคงของครอบครัว	5.80	5.55
เงินกู้พิเศษไม่เกินร้อยละ 90 ของเงินฝาก	4.20	3.95
เงินกู้พิเศษไม่เกินร้อยละ 90 ของมูลค่าหุ้น	5.60	5.35
เงินกู้พิเศษเพื่อประกอบกิจการประเภท อาคารธุรกิจประเภท 1	5.25	5.00
เงินกู้พิเศษเพื่อประกอบกิจการประเภท อาคารธุรกิจประเภท 2	5.50	5.25
เงินกู้พิเศษเพื่อการอื่นกรณีกลับไปใช้สิทธิใน บำนาญตามพระราชบัญญัติบำนาญบำนาญข้าราชการ พ.ศ. 2494	4.65	4.40
เงินกู้พิเศษเพื่อการอื่นกรณีซื้อที่ดิน	5.70	5.45
เงินกู้พิเศษวงเคหะ	(เริ่มวันที่ 1 พฤษภาคม 2563) ร้อยละ/ปี	(เริ่มวันที่ 1 มีนาคม 2564) ร้อยละ/ปี
เงินกู้พิเศษสินเชื่อวงเคหะ(คงที่ 2 ปี) ประเภท 1 (0.00 % 12 เดือนแรก)	3.30	3.05
เงินกู้พิเศษสินเชื่อวงเคหะ(คงที่ 2 ปี) ประเภท 2 (0.00 % 6 เดือนแรก)	4.30	4.05
เงินกู้พิเศษสินเชื่อวงเคหะ(อัตราดอกเบี้ยลอยตัว) ประเภท 3	5.25	5.00



สอ.ปม.มอบสินไหม 1 ล้านบาท ให้ครอบครัว นายณรงค์ ศรีเรือง สมาชิกสมทบที่เสียชีวิตจากถูกกระแทกทำร้าย

สหกรณ์มอบสินไหม 1 ล้านบาท ให้ครอบครัว “นายณรงค์ ศรีเรือง” พนักงานพิทักษ์ป่า อุทยานแห่งชาติเขาใหญ่ สมาชิกสมทบ สอ.กรมป่าไม้ ที่เสียชีวิตจากการถูกกระแทกทำร้าย



นายธนโรจน์ โพธิสาโร รองประธานกรรมการ และ นางวรัญพรรณ โหมตเทศ ผู้จัดการ สหกรณ์ออมทรัพย์กรมป่าไม้ จำกัด เป็นตัวแทนรับมอบเงินสินไหมทดแทน จำนวน 1,000,000 บาท (หนึ่งล้านบาทถ้วน) จาก นายปรีชา ไพบูลย์วุฒิโชค ผู้ช่วยกรรมการผู้จัดการอาวุโสและรักษาการผู้ช่วยกรรมการผู้จัดการอาวุโส ฝ่ายขาย ผู้แทนบริษัท ฟิลลิปประกันชีวิตจำกัด (มหาชน) กรณีการเสียชีวิตของนายณรงค์ ศรีเรือง สมาชิกสมทบสหกรณ์

นายณรงค์ ศรีเรือง อายุ 38 ปี เป็นพนักงานพิทักษ์ป่า อุทยานแห่งชาติเขาใหญ่ ทำหน้าที่หัวหน้าชุดปฏิบัติการลาดตระเวนที่ 3 ได้เสียชีวิตจากโดนกระแทกทำร้าย ขณะนำเจ้าหน้าที่จำนวน 6 นาย ออกลาดตระเวนเส้นทางป่าคลองช่องลม ตำบลนาหินลาด อำเภอปากพลี จังหวัดนครนายก ในเขตอุทยานแห่งชาติเขาใหญ่ เมื่อวันที่ 17 ก.ย. 2564 ที่ผ่านมา

โดยในวันที่ 21 กันยายน 2564 พระบาทสมเด็จพระเจ้าอยู่หัวฯ ทรงพระกรุณาโปรดเกล้าฯ พระราชทานเพลิงศพ นายณรงค์ ศรีเรือง พนักงานพิทักษ์ป่า อุทยานแห่งชาติเขาใหญ่ ที่เสียชีวิตจากการถูกกระแทกทำร้าย ณ เมรุวัดกุศดล (บวรธรรมาราม) ตำบลหมูสี อำเภอปากช่อง จังหวัดนครราชสีมา



นายณรงค์ มหรรณพ รองประธานกรรมการ เป็นตัวแทนจากสหกรณ์ออมทรัพย์กรมป่าไม้ จำกัด มอบสินไหมทดแทนจำนวน 1,000,000 บาท (หนึ่งล้านบาทถ้วน) ให้แก่ครอบครัวผู้เสียชีวิต

สหกรณ์ออมทรัพย์กรมป่าไม้ จำกัด ขอแสดงความเสียใจต่อครอบครัว ของนายณรงค์ ศรีเรือง ต่อเหตุการณ์และความสูญเสียที่เกิดขึ้น

สหกรณ์โอนเงิน ทุนการศึกษาบุตรสมาชิก เข้าบัญชีสมาชิกเรียบร้อยแล้ว



โอนเงินแล้ว!!!

ทุนการศึกษาบุตรสมาชิก 64

จากที่สหกรณ์ออมทรัพย์กรมป่าไม้ จำกัด ได้ประกาศรายชื่อผู้ได้รับทุนการศึกษาบุตรสมาชิก ประจำปี 2564 เมื่อวันที่ 28 กันยายน 2564 โดยผู้มีสิทธิ์ได้รับทุนการศึกษาบุตรสมาชิก จำนวน 1,379 ราย รวมเป็นเงินทั้งสิ้น 1,513,700 บาท และจะทำการโอนเงินทุนสวัสดิการเข้าบัญชีออมทรัพย์สินทรัพย์ของสมาชิก ในวันที่ 30 กันยายน 2564 นั้น (รายละเอียดประกาศฯ มีดังนี้)



ประกาศ

สหกรณ์ออมทรัพย์กรมป่าไม้ จำกัด

เรื่อง ประกาศรายชื่อผู้ที่ได้รับทุนการศึกษา ประจำปี 2564

ตามประกาศสหกรณ์ออมทรัพย์กรมป่าไม้ จำกัด ลงวันที่ 31 พฤษภาคม 2564 เรื่อง การให้ทุนการศึกษาบุตรสมาชิก ประจำปี 2564 โดยกำหนดให้ส่งใบสมัครตั้งแต่วันที่ 1 มิถุนายน 2564 ถึงวันที่ 31 สิงหาคม 2564 นั้น บัดนี้ สหกรณ์ออมทรัพย์กรมป่าไม้ จำกัด ได้พิจารณาผู้มีสิทธิ์รับทุนการศึกษาในปี 2564 เสร็จสิ้นแล้ว จึงขอประกาศรายชื่อผู้ที่ได้รับทุนการศึกษา จำนวน 1,379 ราย รวมจำนวนเงินทั้งสิ้น 1,513,700 บาท (หนึ่งล้านห้าแสนหนึ่งหมื่นสามพันเจ็ดร้อยบาทถ้วน) โดยมีรายละเอียด ดังนี้



1. ทุนประเภทส่งเสริมการศึกษา มอบให้กับบุตรสมาชิกทุกคนที่ส่งใบสมัครขอรับทุนการศึกษาทุกระดับชั้นการศึกษา ตั้งแต่ระดับอนุบาล – ปริญญาตรี และบุตรสมาชิกผู้ที่ไม่ได้รับทุนเรียนดีแต่ไม่ได้รับการพิจารณาให้ได้รับทุนเรียนดี จะได้รับทุนส่งเสริมการศึกษาแทน ทุนละ 600 บาท มีผู้ได้รับทุน 726 ราย รวมจำนวนเงินทั้งสิ้น 435,600 บาท

2. ทุนประเภทเรียนดี มอบให้กับบุตรสมาชิกที่ส่งใบสมัครขอรับทุนและมีผลการเรียนสูงสุดของปีการศึกษา 2563

2.1 ระดับประถมศึกษา (ป.1 – ป.6) ทุนละ 1,200 บาท ผู้ที่ได้รับทุนเรียนดี มีคะแนนเฉลี่ยระดับ 3.70 – 4.00 มีผู้ได้รับทุน 288 ราย รวมจำนวนเงินทั้งสิ้น 345,600 บาท

- ระดับประถมศึกษา ป.1 มีผู้ได้รับทุน จำนวน 45 ราย
- ระดับประถมศึกษา ป.2 มีผู้ได้รับทุน จำนวน 54 ราย
- ระดับประถมศึกษา ป.3 มีผู้ได้รับทุน จำนวน 53 ราย
- ระดับประถมศึกษา ป.4 มีผู้ได้รับทุน จำนวน 47 ราย
- ระดับประถมศึกษา ป.5 มีผู้ได้รับทุน จำนวน 39 ราย
- ระดับประถมศึกษา ป.6 มีผู้ได้รับทุน จำนวน 50 ราย

2.2 ระดับมัธยมศึกษา (ม.1 – ม.3) ทุนละ 1,500 บาท ผู้ที่ได้รับทุนเรียนดี มีคะแนนเฉลี่ยระดับ 3.70 – 4.00 มีผู้ได้รับทุน 105 ราย รวมจำนวนเงินทั้งสิ้น 157,500 บาท

- ระดับมัธยมศึกษา ม.1 มีผู้ได้รับทุน จำนวน 29 ราย
- ระดับมัธยมศึกษา ม.2 มีผู้ได้รับทุน จำนวน 31 ราย
- ระดับมัธยมศึกษา ม.3 มีผู้ได้รับทุน จำนวน 45 ราย

2.3 ระดับมัธยมศึกษา (ม.4 – ม.6) ทุนละ 2,000 บาท ผู้ที่ได้รับทุนเรียนดี มีคะแนนเฉลี่ยระดับ 3.50 – 4.00 มีผู้ได้รับทุน 120 ราย รวมจำนวนเงินทั้งสิ้น 240,000 บาท

- ระดับมัธยมศึกษา ม.4 มีผู้ได้รับทุน จำนวน 40 ราย
- ระดับมัธยมศึกษา ม.5 มีผู้ได้รับทุน จำนวน 38 ราย
- ระดับมัธยมศึกษา ม.6 มีผู้ได้รับทุน จำนวน 42 ราย

2.4 ระดับอาชีวศึกษา (ปวช.1 – 3) ทุนละ 1,500 บาท ผู้ที่ได้รับทุนเรียนดี มีคะแนนเฉลี่ยระดับ 3.50 – 4.00 มีผู้ได้รับทุน 3 ราย รวมจำนวนเงินทั้งสิ้น 4,500 บาท

- ระดับอาชีวศึกษา (ปวช.1) มีผู้ได้รับทุน จำนวน 1 ราย
- ระดับอาชีวศึกษา (ปวช.2) มีผู้ได้รับทุน จำนวน 1 ราย
- ระดับอาชีวศึกษา (ปวช.3) มีผู้ได้รับทุน จำนวน 1 ราย

2.5 ระดับอาชีวศึกษา (ปวส.1 – 2) ทุนละ 2,000 บาท ผู้ที่ได้รับทุนเรียนดี มีคะแนนเฉลี่ยระดับ 3.50 – 4.00 มีผู้ได้รับทุน 7 ราย รวมจำนวนเงินทั้งสิ้น 14,000 บาท

- ระดับอาชีวศึกษา (ปวส.1) มีผู้ได้รับทุน จำนวน 3 ราย
- ระดับอาชีวศึกษา (ปวส.2) มีผู้ได้รับทุน จำนวน 4 ราย

2.6 ระดับอุดมศึกษา (ปริญญาตรี) ทุนละ 2,500 บาท ผู้ที่ได้รับทุนเรียนดี มีคะแนนเฉลี่ยระดับ 3.50 – 4.00 มีผู้ได้รับทุน 97 ราย รวมจำนวนเงินทั้งสิ้น 242,500 บาท

- ระดับอุดมศึกษา (ปริญญาตรีปี 1) มีผู้ได้รับทุน จำนวน 22 ราย
- ระดับอุดมศึกษา (ปริญญาตรีปี 2) มีผู้ได้รับทุน จำนวน 28 ราย
- ระดับอุดมศึกษา (ปริญญาตรีปี 3) มีผู้ได้รับทุน จำนวน 17 ราย
- ระดับอุดมศึกษา (ปริญญาตรีปี 4 ขึ้นไป) มีผู้ได้รับทุน จำนวน 30 ราย

2.7 ทุนปริญญาตรีเกียรตินิยม มอบให้กับบุตรสมาชิกที่สำเร็จการศึกษาระดับปริญญาตรี (เกียรตินิยม) ที่สภามหาวิทยาลัยอุนะมัตติปริญญาบัตร ในปีการศึกษา 2564

(1) เกียรตินิยมอันดับ 1 ทุนละ 2,500 บาท มีผู้ได้รับทุน 14 ราย รวมจำนวนเงินทั้งสิ้น 35,000 บาท

(2) เกียรตินิยมอันดับ 2 ทุนละ 1,000 บาท มีผู้ได้รับทุน 11 ราย รวมจำนวนเงินทั้งสิ้น 11,000 บาท

3. ทุนประเภทส่งเสริมการศึกษา กรณีพิเศษ มอบให้กับบุตรสมาชิกที่ศึกษาในโรงเรียนสอนคนพิการ หรือเป็นเด็กที่ต้องได้รับการดูแลเป็นพิเศษในสถานศึกษา ทั้งนี้โรงเรียนและสถานศึกษาดังกล่าวต้องได้รับการรับรองจากกระทรวงศึกษาธิการ ทุนละ 3,500 บาท มีผู้ได้รับทุน 8 ราย รวมจำนวนเงินทั้งสิ้น 28,000 บาท

จึงขอประกาศรายชื่อผู้ที่ได้รับทุนการศึกษาบุตรให้ทราบโดยทั่วกัน ดังรายละเอียดแนบท้ายประกาศนี้

ประกาศ ณ วันที่ 28 กันยายน พ.ศ. 2564



(นายวิจิต สนธิวงษ์)

ประธานกรรมการดำเนินการ
สหกรณ์ออมทรัพย์กรมป่าไม้ จำกัด

ตอนนี้สหกรณ์ได้โอนเงินเข้าบัญชีออมทรัพย์สินทรัพย์ของสมาชิกเป็นที่เรียบร้อยแล้ว สมาชิกจะได้รับ SMS ยืนยันการโอน และสามารถตรวจสอบยอดเงินได้ที่ App Forest Co-op ค่ะ (ดูรายละเอียดขั้นตอนการตรวจสอบยอดเงินผ่าน App ได้ที่เว็บไซต์สหกรณ์ www.025798899.com)

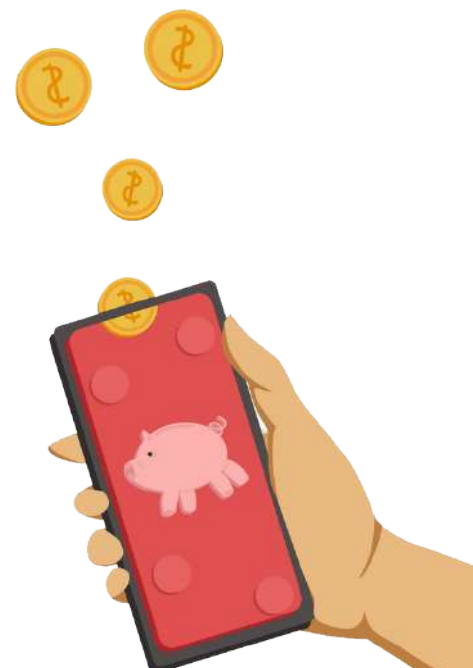

ประกาศรายชื่อผู้โชคดี ร่วมทำแบบประเมินความพึงพอใจ

รอบที่ 1 ประจำปี เดือนตุลาคม 2564



จากที่สหกรณ์ออมทรัพย์กรมป่าไม้ จำกัด ได้จัดกิจกรรมให้สมาชิกและสมาชิกสมทบ ร่วมตอบ “แบบประเมินความพึงพอใจของสมาชิก” ประจำปี 2564 โดยสหกรณ์ได้ทำแบบประเมินความพึงพอใจ ออกเป็น 2 ประเภท คือ

1. แบบประเมินความพึงพอใจ ในการรับบริการ ในด้านต่างๆ เป็นแบบประเมิน online ผ่าน google form

2. แบบประเมินความพึงพอใจ ในการรับบริการผ่านเคาน์เตอร์สมาชิก โดยสมาชิกและสมาชิกสมทบ สามารถทำแบบประเมินการให้บริการ ด้วยการสแกน QR Code ได้ที่หน้าเคาน์เตอร์สหกรณ์ หลังการรับบริการต่าง ๆ

การจับรางวัลผู้โชคดี จะทำการจับสุ่มจับรางวัล 2 รอบ โดยจับรางวัล รอบที่ 1 ในเดือน ตุลาคม 2564 และรอบที่ 2 ในเดือนมกราคม 2565 (สหกรณ์ขอสงวนสิทธิ์ให้สมาชิก มีสิทธิ์ได้รับรางวัลเพียงรอบเดียว)

ประกาศผลการจับรางวัลรอบที่ 1 ประจำปี เดือนตุลาคม 2564

รางวัลผู้ทำแบบประเมินความพึงพอใจ
ในการรับบริการผ่านเคาน์เตอร์สมาชิก

กระเป๋าเดินทาง SwissGear กระเป๋าเดินทางแบบล้อลาก จำนวน 10 รางวัล

- | | | |
|---|--|--|
| 1. เลขที่สมาชิก 21320
กฤษณะ เชาวโนทัย | 5. เลขที่สมาชิก 15606
วารินทร์ ตรึงมณฑล | 9. เลขที่สมาชิก 20901
สินีนิชรุ้ จั้ววิจิตร |
| 2. เลขที่สมาชิก 16478
ณัฐภูมิ อมรโชติ | 6. เลขที่สมาชิก 513262
สุวิมล ศิริประภาพฤทธิ์ | 10. เลขที่สมาชิก 5092
ภัทรวรรณ ปิ่นประจักษ์ |
| 3. เลขที่สมาชิก 20378
ทิพย์กมล สนสับ | 7. เลขที่สมาชิก 17397
ธีรวัฒน์ เคนมี | |
| 4. เลขที่สมาชิก 510564
สุภาวนีย์ เกิดทิพย์ | 8. เลขที่สมาชิก 713
ชลดา ชาญช่วง | |



รางวัลกระเป๋าเดินทาง
SwissGear
กระเป๋าเดินทางแบบล้อลาก
จำนวน 10 รางวัล

รางวัลผู้ทำแบบประเมินความพึงพอใจ ในการรับบริการในด้านต่าง ๆ



กระบอกน้ำออมกทรัพย์
จำนวน 20 รางวัล

กระบอกน้ำออมกทรัพย์ จำนวน 20 รางวัล

1. เลขที่สมาชิก 17537
ภารাত্রี จันทร์มาลา
2. เลขที่สมาชิก 503213
กุลธิดา แจ่มกระจ่าง
3. เลขที่สมาชิก 16482
วิเศษ สีเขียวไทย
4. เลขที่สมาชิก 13916
อมรัตน์ เลี่ยมตระกูลพานิช
5. เลขที่สมาชิก 15025
รัชฎา สุริยกุล ณ อยุธยา
6. เลขที่สมาชิก 872
สุรพงษ์ สายณสิต
7. เลขที่สมาชิก 10965
บุญมี จันทกคดี
8. เลขที่สมาชิก 18011
สุพัต จันทร์ตะ
9. เลขที่สมาชิก 19224
เพ็ญพร อินทรผล
10. เลขที่สมาชิก 19055
โกสิน ชาญสุข
11. เลขที่สมาชิก 523559
เจนชนิษฐ์ สุวรรณสุทธิ
12. เลขที่สมาชิก 18667
สลินญา ม่วงเนย
13. เลขที่สมาชิก 503953
นุจรี บัวเลิศ
14. เลขที่สมาชิก 18522
นันทน์ภัส คำแดง
15. เลขที่สมาชิก 7662
ยุทธนา ชาญรัมย์
16. เลขที่สมาชิก 515918
ภัสพร แสงเพชร



กล่องกนอมอาหาร
จำนวน 10 รางวัล

กล่องกนอมอาหาร จำนวน 10 รางวัล

1. เลขที่สมาชิก 1599
กิตติศักดิ์ สุภาวณิชย์
2. เลขที่สมาชิก 515651
พฐุ คงบุญ
3. เลขที่สมาชิก 9478
สุพัฒน์ ลิ้มไทย
4. เลขที่สมาชิก 12191
ณัฐจารีย์ วิชาโคตร
5. เลขที่สมาชิก 17867
สิริวัฒนา กังวาลเลิศ
6. เลขที่สมาชิก 522748
อรรวรรณ นพแก้ว
7. เลขที่สมาชิก 509517
บังอร บุษพาฟ่วง
8. เลขที่สมาชิก 19940
รมย์ชลิ เหลือวัฒนวรรณ
9. เลขที่สมาชิก 513115
พิมพ์ฉัตร สุขประเสริฐ
10. เลขที่สมาชิก 18267
วีไลวรรณ จันตะคาด
17. เลขที่สมาชิก 6100
วัชรา มณีก้อน
18. เลขที่สมาชิก 513224
วันชัย สมตน
19. เลขที่สมาชิก 325
อรอนงค์ โพธิ์ณะชาติ
20. เลขที่สมาชิก 511434
เยาวเรศ แก้วรุ่งเรือง



เครื่องปั่นน้ำผลไม้
จำนวน 12 รางวัล

เครื่องปั่นน้ำผลไม้ จำนวน 12 รางวัล

1. เลขที่สมาชิก 525821
ณัฐมา ปลุกปัญญาดี
2. เลขที่สมาชิก 10292
ชนันท์ เรืองอร่าม
3. เลขที่สมาชิก 514209
จารุษา ผลกานนท์
4. เลขที่สมาชิก 7406
ชีพชนก อัมรนนท์
5. เลขที่สมาชิก 517986
ปริพรรห์ เรืองรอด
6. เลขที่สมาชิก 2774
สุรินทร์ ชาตรุปะมัย
7. เลขที่สมาชิก 514114
อนัญญา นางาม
8. เลขที่สมาชิก 10652
บุญให้ เอียดสกุล
9. เลขที่สมาชิก 523835
คงสิน ไพรพฤกษ์
10. เลขที่สมาชิก 14634
พิภพ โคตรชมภู
11. เลขที่สมาชิก 12529
ชลิน อินทร์สำราญ
12. เลขที่สมาชิก 20269
ชนันตชนก ชุ่มมงคล



หม้อกอดร้อนน้ำมัน
จำนวน 3 รางวัล

หม้อกอดร้อนน้ำมัน จำนวน 3 รางวัล

1. เลขที่สมาชิก 5158
ศิริ เจิดจง
2. เลขที่สมาชิก 18496
วีรณา สมพีร์วงศ์
3. เลขที่สมาชิก 9769
กมลชัย ไชยโรจน์

สำหรับการจับรางวัล
รอบที่ 2 นั้น จะจับรางวัลใน
เดือนมกราคม 2565 หาก
สมาชิกและสมาชิกสมทบที่ยัง
ไม่ได้ตอบแบบสอบถามเพื่อ
ร่วมชิงรางวัล สามารถร่วมตอบ
แบบสอบถามความพึงพอใจได้
จนถึงวันที่ 30 ธ.ค. 64
(อ่านรายละเอียด
เพิ่มเติมได้ที่เว็บไซต์สหกรณ์
www.025798899.com)



สอ.ปม. ร่วมวางพวงมาลา วันสถาปนากรมป่าไม้ ครบรอบ 125 ปี



ในวันเสาร์ที่ 18 กันยายน 2564 นายวิฑูรย์ ไชยเพิ่ม รองประธานกรรมการ และ น.ส.มาลี ศรีรัตนธรรม กรรมการ สหกรณ์ออมทรัพย์กรมป่าไม้ จำกัด ร่วมวางพวงมาลา วันสถาปนากรมป่าไม้ ครบรอบ 125 ปี

ณ ลานหน้าอาคารเทียมคมกฤส กรมป่าไม้ เพื่อสดุดีวีรชนป่าไม้ รำลึกถึงคุณความดีตลอดจนความเสียสละของเหล่าวีรชนป่าไม้ ที่เสียสละจากการปฏิบัติหน้าที่ราชการ

สอ.ปม.ร่วมแสดงความยินดีกับ นายสุรชัย อจลบุญ ในโอกาสได้รับตำแหน่ง อธิบดีกรมป่าไม้

ในวันศุกร์ที่ 1 ตุลาคม 2564 สหกรณ์ออมทรัพย์ กรมป่าไม้ จำกัด โดย นายวิฑูรย์ ไชยเพิ่ม รองประธาน กรรมการ นายธนโรจน์ โพธิสาร รองประธานกรรมการ พร้อมด้วยฝ่ายจัดการ มอบกระเช้าผลไม้ เพื่อร่วมแสดงความยินดี กับ นายสุรชัย อจลบุญ ในโอกาสได้รับตำแหน่ง อธิบดีกรมป่าไม้



วารสารสหกรณ์ป่าไม้

สหกรณ์ออมทรัพย์กรมป่าไม้ จำกัด

ตู้ ปณ. 169 ปณศ. จตุจักร กทม. 10900

www.025798899.com โทร 0-2579-7070

กรุณาส่ง

ชำระค่าจัดส่งเป็นรายเดือน
ใบอนุญาตที่ 208/47
ไปรษณีย์จตุจักร