



โปรดเวียนกันอ่าน

วารสารสหกรณ์ป่าไม้

สหกรณ์ออมทรัพย์ดีเด่นแห่งชาติ ประจำปี 2550

www.025798899.com
www.forestcoop.org

สหกรณ์ออมทรัพย์เพื่อข้าราชการพนักงานกระทรวงทรัพยากรธรรมชาติและสิ่งแวดล้อม

ฉบับที่ 136 เดือนกันยายน พ.ศ. 2554

เริ่ม 1 ธ.ค. 54 ยื่นกู้สามัญ ต้องทำประกันชีวิตล่วงหน้า ไม่น้อยกว่าวงเงินกู้สามัญนั้น และต้องมีผลคุ้มครองก่อนจึงอนุมัติเงินกู้ หากไม่ทำประกันล่วงหน้าอาจได้รับเงินกู้ช้าถึง 45 วัน

ตามที่สหกรณ์ออมทรัพย์กรมป่าไม้ จำกัด กำหนดให้สมาชิก สมาชิกสมทบ ที่กู้เงินสามัญทุกประเภทต้องทำประกันชีวิตกลุ่ม ที่สหกรณ์จัดให้มีขึ้น เว้นแต่การกู้สามัญที่ใช้หุ้น หรือเงินฝาก เป็นหลักประกันนั้น

เนื่องจากในการทำประกันชีวิตกลุ่ม สหกรณ์จะต้องส่งรายชื่อสมาชิกให้กับบริษัทประกันชีวิตตรวจสอบข้อมูลประวัติสุขภาพของสมาชิก ซึ่งต้องใช้เวลาในการตรวจสอบ ดังนั้นเพื่อให้ความคุ้มครองแก่สมาชิกหรือสมาชิกสมทบ และสหกรณ์จะอนุมัติเงินกู้ให้แก่สมาชิกได้ ถ้าสมาชิกทำประกันชีวิตกลุ่มไว้ล่วงหน้า และสหกรณ์สนับสนุนค่าเบี้ยประกันให้รายละ 50 บาทต่อเดือน

อ่านต่อหน้า 2



สหกรณ์ช่วยเหลือ ผู้ประสบภัยน้ำท่วม

ยื่นขอรับทุนสวัสดิการด่วน!!

สมาชิกที่ประสบอุทกภัย ยื่นขอรับทุนสวัสดิการเพื่อสงเคราะห์ผู้ประสบภัย กรณีบ้านเสียหายบางส่วน จ่าย 3,000 บ. เสียหายทั้งหมดจ่าย 30,000 บ. ดาวนโหลดแบบฟอร์มได้ที่ www.025798899.com สำหรับสมาชิกที่ขอทุนไปแล้วไม่สามารถขอได้อีก



พิธีวางพวงมาลาสุดดีวีรชนป่าไม้



เมื่อวันที่ 18 กันยายน 2554 กรมอุทยานแห่งชาติ สัตว์ป่า และพันธุ์พืช ทำพิธีวางพวงมาลาเพื่อสุดดีวีรชนป่าไม้ เนื่องในวันคล้ายวันสถาปนากรมป่าไม้ ครบรอบ 115 ปี และกรมอุทยานแห่งชาติ สัตว์ป่า และพันธุ์พืช ครบรอบ 9 ปี ประจำปี 2554

สำหรับพิธีวางพวงมาลาเพื่อสุดดีวีรชนป่าไม้ เพื่อรำลึกถึงคุณความดีตลอดจนความเสียสละของเหล่าวีรชนป่าไม้ ที่เสียสละจากการปฏิบัติหน้าที่ราชการ



บ้านใหม่สหกรณ์
28 กันยายน 2554

ยินดีต้อนรับ สมาชิกทุกท่าน



เมื่อวันพุธที่ 28 กันยายน 2554 นายถนอม เปรมรัศมี อดีตอธิบดีกรมป่าไม้ ผู้ก่อตั้งสหกรณ์เป็นประธานในพิธีเปิดบ้านใหม่สหกรณ์ และท่านเจ้าประคุณสมเด็จพระวันรัต วัดบวรนิเวศวรวิหาร เป็นประธานสงฆ์

นายสิทธิชัย อึ้งภากรณ์ ประธานกรรมการดำเนินการ กล่าวถึงความเป็นมาอาคารสำนักงานสหกรณ์ออมทรัพย์กรมป่าไม้ และทำบุญครบรอบ 33 ปีแห่งการก่อตั้งสหกรณ์

อ่านต่อหน้า 3

การทำประกันชีวิตกลุ่ม สหกรณ์จะต้องส่งรายชื่อสมาชิกให้ บริษัทประกันชีวิตเพื่อตรวจสอบ ข้อมูลประวัติสุขภาพของสมาชิก ซึ่งต้องใช้เวลาในการตรวจสอบ เพื่อให้ความคุ้มครองแก่สมาชิก หรือสมาชิกสมทบ และเป็นไปตามระเบียบว่าด้วยการให้เงินกู้แก่ สมาชิกสหกรณ์ออมทรัพย์กรมป่าไม้ จำกัด คณะกรรมการดำเนินการ ชุดที่ 34 ครั้งที่ 10

**ทุกวงเงินกู้ สมาชิกจะต้อง
ทำประกันชีวิตคุ้มครอง
หนี้ตามแต่ละวงเงินกู้โดย
สหกรณ์สนับสนุนค่าเบี้ย
ประกันคนละ 50 บาท
ต่อเดือน**

เมื่อวันที่ 23 กันยายน 2554 มีมติกำหนดให้สมาชิกที่ขอกู้เงินสามัญทุกประเภทตั้งแต่วันที่ 1 ธันวาคม 2554 เป็นต้นไป ต้องแจ้งการทำประกันชีวิตกลุ่มล่วงหน้ากับสหกรณ์ เพื่อให้บริษัทประกันชีวิตอนุมัติรับทำประกันชีวิตกลุ่มของสมาชิกก่อน สหกรณ์จึงจะอนุมัติเงินกู้ให้แก่สมาชิกได้ ถ้าสมาชิกทำประกันชีวิตกลุ่มไว้ล่วงหน้าจะทราบผลการอนุมัติเงินกู้ภายใน 3 ชั่วโมง หากสมาชิกยังไม่ทำประกันชีวิตต้องรอผลรับทำประกันชีวิตกลุ่มจากบริษัทประกันชีวิตก่อน ซึ่งจะต้องใช้ระยะเวลาประมาณ 45 วัน จึงจะทราบผลเงินกู้ดังกล่าว สำหรับสมาชิกเดิมที่จะกู้เพิ่มจะต้องปรับเบี้ยประกัน ตามแต่ละวงเงินการประกันดังกล่าว

และสหกรณ์ได้สนับสนุนค่าเบี้ยประกันให้ตามที่สหกรณ์กำหนด รายละเอียด 50 บาท ต่อเดือน ส่วนที่เกินกว่านั้น สมาชิกจะต้องเป็นผู้ชำระเอง

วงเงินกู้สามัญตามฐานเงินเดือน

เงินเดือน	วงเงินกู้ใหม่ไม่เกิน	ผ่อนชำระ/เดือน	ทุนเรือนหุ้นขั้นต่ำ
ไม่เกิน 10,000	550,000	5,520	110,000
10,001 - 11,000	580,000	5,820	116,000
11,001 - 12,000	630,000	6,320	126,000
12,001 - 13,000	680,000	6,820	136,000
13,001 - 15,000	780,000	7,820	156,000
15,001 - 17,000	830,000	8,320	166,000
17,001 - 19,000	850,000	8,520	170,000
19,001 - 23,000	870,000	8,720	174,000
23,001 - 26,000	890,000	8,920	178,000
26,001 - 32,000	920,000	9,220	184,000
32,001 - 37,000	950,000	9,520	190,000
37,001 - 42,000	1,000,000	10,020	250,000
42,001 - 50,000	1,200,000	12,030	300,000
50,001 - 58,000	1,500,000	15,030	375,000
58,001 ขึ้นไป	2,000,000	20,040	500,000

กรณีผู้สมัครเป็นสมาชิกไม่ครบ 1 ปี มีสิทธิ์กู้ได้กึ่งหนึ่งของจำนวนเงินกู้ตามตาราง

หมายเหตุ : ยอดผ่อน ณ อัตราดอกเบี้ย 6.50% ต่อปี ซึ่งจะเปลี่ยนแปลงไปตามอัตราดอกเบี้ย



ประกาศ

สหกรณ์ออมทรัพย์กรมป่าไม้ จำกัด

เรื่อง การประกันชีวิตกลุ่มสำหรับสมาชิกที่ประสงค์จะขอกู้เงิน

ตามที่สหกรณ์ออมทรัพย์กรมป่าไม้ จำกัด กำหนดให้สมาชิก สมาชิกสมทบที่กู้เงินสามัญทุกประเภทต้องทำประกันชีวิตกลุ่ม ที่สหกรณ์จัดให้มีขึ้น เว้นแต่การกู้สามัญที่ใช้หุ้น หรือเงินฝากเป็นหลักประกันนั้น

เนื่องจากการทำประกันชีวิตกลุ่ม สหกรณ์จะต้องส่งรายชื่อสมาชิกให้บริษัทประกันชีวิตตรวจสอบข้อมูลประวัติสุขภาพของสมาชิก ซึ่งต้องใช้เวลาในการตรวจสอบ ดังนั้นเพื่อให้การคุ้มครองแก่สมาชิก หรือสมาชิกสมทบ และเป็นไปตามระเบียบว่าด้วยการให้เงินกู้แก่สมาชิกสหกรณ์ออมทรัพย์กรมป่าไม้ จำกัด คณะกรรมการดำเนินการ ชุดที่ 34 ครั้งที่ 10 เมื่อวันที่ 23 กันยายน 2554 มีมติกำหนดให้สมาชิกที่ขอกู้เงินสามัญทุกประเภทตั้งแต่วันที่ 1 ธันวาคม พ.ศ. 2554 เป็นต้นไป ต้องแจ้งการทำประกันชีวิตกลุ่มล่วงหน้ากับสหกรณ์ เพื่อให้บริษัทประกันชีวิตอนุมัติรับทำประกันชีวิตกลุ่มของสมาชิกก่อน สหกรณ์จึงจะอนุมัติเงินกู้ให้แก่สมาชิกได้ ถ้าสมาชิกทำประกันชีวิตกลุ่มไว้ล่วงหน้าจะทราบผลการอนุมัติเงินกู้ภายใน 3 ชั่วโมง หากสมาชิกยังไม่ทำประกันชีวิตต้องรอผลรับทำประกันชีวิตกลุ่มจากบริษัทประกันชีวิตก่อน ซึ่งจะต้องใช้ระยะเวลาประมาณ 45 วัน จึงจะทราบผลการขอกู้เงินดังกล่าว

อนึ่ง สำหรับเบี้ยประกันชีวิตที่สมาชิกต้องจ่ายเพื่อทำประกันชีวิตกลุ่มนั้น สหกรณ์จะสนับสนุนค่าเบี้ยประกันให้ตามที่สหกรณ์กำหนด (ปัจจุบันให้รายละเอียด 50 บาท/เดือน) ส่วนที่เกินกว่านั้นสมาชิกจะต้องเป็นผู้ชำระเอง

จึงประกาศให้ทราบโดยทั่วกัน

ประกาศ ณ วันที่ 23 กันยายน พ.ศ. 2554

(นายสิทธิชัย อึ้งภากรณ์)

ประธานกรรมการดำเนินการ

สหกรณ์ออมทรัพย์กรมป่าไม้ จำกัด

ภาพบรรยากาศ พิธีเปิดสำนักงานใหม่สหกรณ์

ทุกช่วงยามตีวันพุธที่ 28 กันยายน 2554 สหกรณ์ก็ถึงวันครบรอบการก่อตั้งสหกรณ์ออมทรัพย์กรมป่าไม้ จำกัด เป็นเวลา 33 ปี และวันเกิดสหกรณ์ จากต้นกล้าเพียงต้นเล็ก ๆ ได้แผ่กิ่งก้านไพศาล มาเป็นต้นกล้าต้นใหญ่หลังนี้ บ้านใหม่สหกรณ์ บ้านที่ก่อกำเนิดโดยแนวความคิดมาจากอาคารประหยัดพลังงาน นายถนอม เปรมาธิณี ผู้ก่อตั้งสหกรณ์ออมทรัพย์กรมป่าไม้ และอดีตรับผิดชอบป่าไม้ และนายสิทธิชัย อิงภากรณ์ ประธานกรรมการดำเนินการสหกรณ์ออมทรัพย์กรมป่าไม้ ได้ร่วมกันเปิดอาคารสำนักงานใหม่สหกรณ์ออมทรัพย์กรมป่าไม้ จำกัด และประกอบพิธีเปิดการใช้บริการตู้สหกรณ์เอเอ็ม ซึ่งเป็นตู้ ATM ตู้แรก ในระบบสหกรณ์ของประเทศไทย ซึ่งจะเปิดให้บริการเร็ว ๆ นี้

ภายในงานได้รับเกียรติจากผู้ใหญ่ทั้งกรมป่าไม้ และ กรมอุทยานแห่งชาติ สัตว์ป่า และพันธุ์พืช และกลุ่มภาคีสหกรณ์บางเขน ให้เกียรติมาร่วมแสดงความยินดี และมีพิธีมอบทุนการศึกษาให้แก่สถานศึกษาในชุมชนรอบกรมป่าไม้ ซึ่งสหกรณ์ได้มอบทุนการศึกษาให้เป็นประจำทุกปี



นานาทักตะ: บ้านใหม่สหกรณ์



นายสุเมธ ศิริลักษณ์
ผู้อำนวยการส่วนวิเทศสัมพันธ์ กรมป่าไม้

“รู้สึกภาคภูมิใจมากที่สหกรณ์ มีการพัฒนาเห็นความชัดเจน แสดงว่า การบริหารของสหกรณ์มีธรรมาภิบาลที่มีผู้บริหารที่เก่ง และต้องขอชมว่าภูมิทัศน์ดีมาก มีความเป็นสัดส่วน น่าเชื่อถือเป็นองค์กรที่เห็นแล้วอยากเข้ามาใช้บริการทั้งด้านอิเล็กทรอนิกส์ มี wifi ให้ใช้ และมีห้องรับรองสมาชิกอีกด้วย”

นายพิชัย เอกศิริพงษ์
ผู้อำนวยการส่วนอำนวยการ สำนักจัดการป่าชุมชน กรมป่าไม้

“ยินดีกับสหกรณ์ที่ได้บ้านใหม่ สะดวก กว้างขวาง ซึ่งได้รับทราบจากเจ้าหน้าที่ว่า ผมเป็นผู้ที่เข้ามาใช้บริการที่บ้านใหม่สหกรณ์เป็นคนแรก 2 ผมเป็นสมาชิกมา 20 กว่าปี เห็นการเติบโตของสหกรณ์มาตลอด มีความประทับใจในการบริหารจัดการระบบผู้บริหาร และเจ้าหน้าที่ที่เป็นกันเองกับสมาชิก และให้คำแนะนำที่ละเอียดเข้าใจง่าย ขอให้สหกรณ์ออมทรัพย์กรมป่าไม้ จำกัด มีความเจริญยิ่งๆ ขึ้นไปครับ”



นายยอดชาย ไวยบุตร
นิติกรชำนาญการ สำนักบริหารงานกลาง

“ผมมาใช้บริการของสหกรณ์ออมทรัพย์กรมป่าไม้ จำกัด วันนี้เป็นวันแรก ที่สหกรณ์ย้ายบ้านและได้เข้ามาที่ใหม่แห่งนี้ และผมก็ได้มาใช้บริการเป็นคนแรก 3 ก็รู้สึกตื่นเต้น มีความรู้สึกว่าเป็นอาคารที่กว้างใหญ่ มีความเหมาะสมที่จะรับใช้บริการสมาชิก และหวังว่าเพื่อนสมาชิกทุกคนจะได้รับประโยชน์จากอาคารที่ทำการสำนักงานสหกรณ์หลังใหม่แห่งนี้”

สายใย.. ที่ไม่เกษียณ



By : ฝัฟูลม

เก็บความทรงจำไว้ที่ลาวใต้



เดือนกันยายนี่ สำหรับหลาย ๆ คนที่มีอายุครบ 60 ปี คงจะเป็นช่วงเวลาชีวิตเปลี่ยนแปลงไปอย่างมีนัยสำคัญเนื่องจาก “เกษียณอายุ” นั่นเอง ชีวิตที่ผ่านมาสุขและทุกข์ กับหลายสิบปีกับการทำงาน อันเป็นที่รัก สมาชิกสหกรณ์ออมทรัพย์กรมป่าไม้ ก็ได้เวลาอำลาหลายท่านเลยที่เดียว สหกรณ์ก็ขอฝากสวัสดิการเพื่อเป็นกำลังใจให้เข่นเคยว่าหลังเกษียณเมื่อไรกันบ้าง

ถึงแม้จะเกษียณไปแล้ว แต่สายใยไม่เคยเกษียณ สหกรณ์ออมทรัพย์กรมป่าไม้ จำกัด ได้จัดทัศนศึกษาที่ประเทศลาวใต้ เมื่อ 15 -18 กรกฎาคม 2554 และได้จัดสัมมนาให้ผู้เกษียณทราบถึงสิทธิประโยชน์ต่างๆมากมาย จากนั้นก็ได้เวลาเที่ยวสนุกสุดหรรษา พร้อมอัมมบุญ ที่ปราสาทวัดพู มรดกโลกของลาวตอนใต้ และชมความงามของน้ำตกคอนพะเพ็ง น้ำตกที่ใหญ่ที่สุดในเอเชียอาคเนย์ สัมผัสสายน้ำที่โยนตัวสู่ความต่างระดับเบื้องล่าง กระโจนกระแทกซัดหินหลากหลายความงามจนได้สมญานามจากผู้มาเยือนว่า เปรียบเสมือน ไนแองการ่าแห่งเอเชีย และน้ำตกหลี่ผีเป็นน้ำตกที่ไหลผ่านกลางแม่น้ำโขงไหลรวมกันมาจนรวมกันเป็นแก่งหินต่าง ๆ เกิดเป็นผาสูง 15 ถึง 20 เมตร ทำให้อายุน้ำที่ไหลลงมา เปรียบเสมือนดั่งกั๊กหินแห่งสายน้ำ

สนุกสนานกับงานเลี้ยงสังสรรค์และเที่ยวชมธรรมชาติกันแล้วก็ได้เวลากลับเมืองไทยของเรา หวังว่ากิจกรรมดีๆ ในช่วงปลายปีแบบนี้ คงจะสร้างรอยยิ้มให้กับผู้เกษียณอายุได้ไม่น้อยละ

สุขสันต์วันเกษียณอายุราชการ ค่ะ



“ความประทับใจ อ่างบ่อ”

“ بازدیدที่ท่าบ่อเกษียณเขลียงฐานะ ขอคุณพระช่วยคุ้มครองพี่น้องอันจงประสพแต่ความสุขทุกจิวบิ ทุกข์ภัยนึ่งจงอย่าหมายไกลักทยใจ ”

นายวิระพงศ์ จุงพงค์ (ผู้อำนวยการส่วนฟื้นฟูพัฒนาพื้นที่อนุรักษ์บริหารที่ 4 จ.สุราษฎร์ธานี)

“ที่ตัดสินใจมาลาวใต้ครั้งนี้ เพราะอยากมาเจอเพื่อน ๆ ได้มาสังสรรค์กัน ประทับใจหลาย ๆ อย่างครับ และสิ่งหนึ่งที่เป็นจุดที่น่าสนใจที่พลาดไม่ได้ก็คือ สิทธิประโยชน์ที่จะได้รับหลังเกษียณ ผมเป็นสมาชิกสหกรณ์มานาน รู้สึกดีใจที่ได้มา และผูกพันกับสหกรณ์ เหมือนสหกรณ์ไม่ทอดทิ้งกัน เอื้ออาทรต่อสมาชิกเสมอ สหกรณ์สอนให้รู้จักอดออม ซึ่งผมเองก็ได้นำแนวคิดนี้มาใช้ในชีวิตประจำวัน รู้สึกพอเพียง และสบายใจในการดำรงชีวิต การพัฒนาของสหกรณ์ ผมคิดว่า สหกรณ์มาถูกทางแล้วครับ ได้ผู้บริหารที่เก่ง และไม่ลืมผู้เกษียณ ผมคิดว่าเป็นแนวคิดที่ดีมากเลยครับ”



นายวิรัตน์ วัฒนธีรกุล (ผู้จัดการสำนักงานทรัพยากรแห่งชาติสิ่งแวดล้อม จ.อุทัยธานี)

“ผมว่าเป็นโครงการที่ดีมาก อยากให้จัดต่อไปอีกเรื่อย ๆ การเป็นสมาชิกสหกรณ์เป็นเรื่องที่ดี ทำให้ได้รับสิทธิประโยชน์มากมาย ถึงแม้ผมจะเกษียณไปแล้ว แต่ก็ยังเป็นสมาชิกสหกรณ์ครับ ประทับใจที่สหกรณ์ได้คืนกำไรให้กับสมาชิก มาครั้งนี้มีความสุขมาก ได้มาเจอเพื่อน ๆ สังสรรค์กัน และยังได้ทราบสิทธิประโยชน์เพิ่มเติมอีกด้วย”



นายปรีชา คชพล (เจ้าหน้าที่พนักงานป่าไม้อาวุโส จ.ตราด)

“ได้รับความรู้เกี่ยวกับสิทธิประโยชน์ที่เราไม่เคยทราบมาก่อน และความสนุกสนานที่สหกรณ์จัดให้ผู้เกษียณ ก็ถือว่าสหกรณ์ไม่ลืมผู้เกษียณครับ ผมว่าเป็นเรื่องที่ดี และผมก็จะเป็นสมาชิกสหกรณ์ต่อไปเรื่อย ๆ ครับ”



นายสมใจ คงบุญ (ผู้อำนวยการสำนักบริหารงานกลาง กรมอุทยานแห่งชาติ สัตว์ป่า และพันธุ์พืช)

“ตัดสินใจเร็วมากครับที่มาทริบสายใยไม่เกษียณ ได้มาเจอเพื่อน ๆ ที่วัยไล่เลี่ยกัน มีความสุขครับ และเป็นครั้งแรกที่ผมได้มาที่นี่ อยากจะขอบคุณสหกรณ์มากๆ ครับ ที่นึกถึงสมาชิกวัยเกษียณ แถมสิทธิประโยชน์ก็ยังได้เหมือนเดิมเกษียณไปแล้ว ผมอยากพักผ่อน พังชมระมมะ ด้านการบริหารสหกรณ์ถือว่าบริหารงานได้ดี การบริการต่อสมาชิกถูกต้อง รวดเร็ว แม่นยำ ผมขอให้สหกรณ์เจริญยิ่ง ๆ ขึ้นไป และอยู่คู่กับสมาชิกตลอดไปครับ”



นายบุญชัย บุญชิต (ผู้อำนวยการส่วนควบคุมและบริการไฟฟ้า สำนักพื้นที่อนุรักษ์ที่ 4 จ.สุราษฎร์ธานี)

“ผมคิดว่าเราเป็นวัยที่ใกล้เกษียณแล้ว ก็ควรหาความสุขให้ตัวเองบ้าง ทริบนี้สนุกมาก ถึงแม้ผมจะตกบ้างแต่ก็เป็นเรื่องของธรรมชาติ น้ำตกสวยมากครับ และขอให้กำลังใจแก่คณะกรรมการและเจ้าหน้าที่ทุกคน ปัญหาอุปสรรคมันต้องมีบ้าง เป็นเรื่องธรรมดา เราต้องผ่านมันไปให้ได้ แล้วผลปรากฏว่ามันก็จะแสดงของมันเอง”



นายสุรภินท์ ทองวิจิตร (ผู้อำนวยการสำนักทรัพยากรธรรมชาติและสิ่งแวดล้อม จ.นราธิวาส)

“สหกรณ์จัดโครงการนี้ได้ดีครับ เหมือนเป็นการคืนกำไรให้กับสมาชิก มากกว่าที่สมาชิกคาดหวังไว้ซะอีก ตัดสินใจไม่นานเลยที่จะมา เพราะคิดว่าเป็นโปรแกรมที่ดี ประทับใจแหล่งท่องเที่ยวและเจ้าหน้าที่ ผมจะเป็นสมาชิกแบบนี้ตลอด เพราะเป็นแหล่งเงินทุนในการเก็บออมที่ให้ดอกเบี่ยสูงกว่าที่อื่น ๆ สำหรับทริบต่อไป ถ้าจัดไปไหวพระ แถว ๆ ประเทศเพื่อนบ้าน ก็จะดีครับ”



นายสมุด ฟองน้ำ (พนักงานขับรถยนต์ กองอำนวยการ จ.อุบลราชธานี)

“รู้ข่าวจากวารสารสหกรณ์ป่าไม้ ก็เลยรีบมาสมัครครับ ดีใจที่ได้มา ผมอยากฝากไว้ว่า คนไหนที่ไม่ได้เป็นสมาชิกสหกรณ์ คนนั้นจะพลาดโอกาสดี ๆ ไปเยอะ สนุกมากครับที่มาในครั้งนี้ ประทับใจ ทั้งแหล่งท่องเที่ยวไม่ว่าจะเป็นน้ำตกหรือที่อื่นๆ สวยมาก และต้องขอบคุณสหกรณ์มากครับที่ไม่ลืมคนเกษียณ”



นางดวงมณี สติติ (พนักงานทั่วไป)

“ประทับใจในการบริการ ไกด์ก็น่ารัก ดีใจที่สหกรณ์มีโครงการดีๆ ให้สมาชิกแบบนี้ ให้สิทธิเท่าเทียมกัน รู้สึกประทับใจสหกรณ์มากค่ะ”



สมาชิกที่เกษียณอายุราชการต้องทำอะไร?

1. สิทธิรับทุนสวัสดิการเหมือนสมาชิกที่ยังไม่เกษียณอายุราชการ

สมาชิกเกษียณอายุราชการที่ยังเป็นสมาชิกอยู่ มีสิทธิได้รับทุนสวัสดิการ เช่นเดียวกับสมาชิกที่ยังไม่เกษียณอายุราชการ ดังนี้

ทุนสวัสดิการเพื่อวันเกิดสมาชิก 100 บาท และวันครบรอบวันเกิดตั้งสหกรณ์ 100 บาท

- ❖ ทุนการศึกษาบุตรสมาชิก
- ❖ ทุนสวัสดิการสมาชิกเมื่อประสบภัย
- ❖ ทุนสนับสนุนเบี้ยประกันชีวิต 35 บาท จนอายุ 65 ปี
- ❖ ทุนสวัสดิการสมาชิกทุพพลภาพ
- ❖ ทุนสวัสดิการเพื่อการศพสมาชิก
- ❖ ทุนสวัสดิการสำหรับสมาชิกที่ไม่มีบุตรหรือเป็นโสด
- ❖ ทุนสวัสดิการเพื่อส่งเสริมการเรียนรู้และการศึกษาของสมาชิก

“เกษียณอายุราชการแล้วยังคงเป็นสมาชิกสหกรณ์ต่อไปได้ และสิทธิประโยชน์ยังเพิ่มขึ้นกว่าเดิม”

2. สิทธิรับทุนสวัสดิการมากกว่าสมาชิกที่ยังไม่เกษียณอายุราชการ

❖ ทุนเพื่อบำเหน็จสมาชิกเกษียณอายุราชการ จ่ายให้เฉพาะสมาชิกที่อายุครบ 60 ปี (ได้รับเฉพาะปีที่เกษียณเพียง 1 ครั้ง) และเป็นสมาชิกติดต่อกันไม่น้อยกว่า 10 ปี จำนวนได้ ดังนี้ บำเหน็จ = $\frac{\text{จำนวนปี} \times \text{จำนวนหุ้น}}{100}$

ทั้งนี้ไม่น้อยกว่า 2,000 บาท และไม่เกิน 5,000 บาท

สหกรณ์จะจ่ายเงินหุ้นให้ภายในเดือน ต.ค.

ของทุกปี

โดยนำฝากเข้าบัญชีออมทรัพย์สินทรัพย์และไม่ต้องยื่นคำขอ

❖ ทุนเกื้อกูลสมาชิกอาวุโส จ่ายให้สมาชิกที่อายุ 61 ปีขึ้นไป และเป็นสมาชิกติดต่อกันไม่น้อยกว่า 10 ปี โดยจะจ่ายให้ปีละ 1,000 บาท ภายในเดือน ต.ค. ของทุกปี นำฝากเข้าบัญชีออมทรัพย์สินทรัพย์และไม่ต้องยื่นคำขอ

“สหกรณ์จ่ายทุนสวัสดิการเพื่อบำเหน็จสมาชิก ปี 2554 ทั้งสิ้น 280 ราย เป็นเงิน 1,031,612.25 บาท”

“สหกรณ์จ่ายทุนสวัสดิการเกื้อกูลสมาชิกอาวุโส ปี 2554 ทั้งสิ้น 972 ราย เป็นเงิน 972,000 บาท”

3. สิทธิรับเงินช่วยเหลือค่าทำศพสมาชิก

สมาชิกที่เกษียณอายุราชการและยังคงเป็นสมาชิกอยู่กับสหกรณ์ ซึ่งอายุครบ 65 ปี ไม่อาจทำประกันชีวิตได้ หากถึงแก่กรรม สหกรณ์จะมอบเงินช่วยเหลือค่าทำศพสมาชิก ตามอายุการเป็นสมาชิก ปีละ 10,000 บาท ทั้งนี้ไม่เกิน 100,000 บาท

4. สิทธิฝากเงินออมทรัพย์เกษียณเปี่ยมสุขในอัตราดอกเบี้ยสูง

สมาชิกที่เกษียณอายุราชการ มีสิทธิพิเศษเปิดบัญชีเงินฝากออมทรัพย์เกษียณเปี่ยมสุข เพื่อฝากเงินบำเหน็จบำนาญ กบข. บำเหน็จดำรงชีพ หรือเงินอื่นใดที่ได้รับจากทางราชการในอัตราดอกเบี้ยสูงกว่าบัญชีเงินฝากออมทรัพย์ทุกประเภทและยังมีสิทธิฝากเงินกับสหกรณ์ได้ทุกประเภทบัญชี



5. สิทธิการกู้หุ้น หรือเงินฝาก

สมาชิกเกษียณอายุราชการมีสิทธิกู้หุ้น หรือเงินฝากได้ไม่เกินกว่า 90 % ของเงินค่าหุ้น หรือเงินฝากที่สมาชิกมีอยู่ในสหกรณ์

6. สิทธิการงดส่งค่าหุ้น

สมาชิกเกษียณอายุราชการที่ไม่มีหนี้ หรือมีหนี้สินไม่เกินกว่าค่าหุ้นที่ตนมีอยู่ในสหกรณ์ สามารถงดส่งค่าหุ้นรายเดือนได้ นอกจากนี้ยังสามารถระดมค่าหุ้นเพิ่มได้ตามความสมัครใจ

7. สิทธิรับเงินปันผลและเฉลี่ยคืน

สมาชิกเกษียณอายุราชการมีสิทธิรับเงินปันผลและเฉลี่ยคืน เช่นเดียวกับสมาชิกที่ยังไม่ได้เกษียณอายุราชการ

8. สิทธิรับใบแจ้งยอดบัญชีรายไตรมาส

สมาชิกเกษียณอายุราชการจะได้รับบริการพิเศษ โดยสหกรณ์จะส่ง “ใบแจ้งยอดคงเหลือรายไตรมาส” เพื่อแจ้งจำนวนเงินหุ้นเรือนหุ้น เงินฝากหรือเงินกู้ (ถ้ามี) ทุกๆ 3 เดือน เพื่อเป็นหลักฐานสำหรับการตรวจสอบ โดยสหกรณ์จัดส่งให้ถึงบ้านสมาชิก

9. สิทธิเข้าร่วมกิจกรรมและรับบริการทางวิชาการ

สมาชิกเกษียณอายุราชการยังคงมีสิทธิเข้าร่วมกิจกรรมชิงโชค ลุ้นรับรางวัล หรือรับของขวัญในโอกาสต่างๆ เช่นเดียวกับสมาชิก และยังได้รับสิทธิพิเศษเข้าร่วมกิจกรรมสำหรับผู้เกษียณอายุราชการที่สหกรณ์จัดขึ้นเป็นการเฉพาะ

10. ไม่ต้องหักเงินเดือน ณ ที่จ่าย และกู้หุ้นไม่เกิน 60% ให้นำเงินปันผลชำระหนี้ได้ (โดยจะต้องเปิดบัญชีออมทรัพย์อเนกประสงค์เพื่อชำระหนี้)

❖ ในกรณีที่สมาชิกมีหนี้เกินกว่า 90% ของหุ้น ให้ชำระหนี้ บางส่วนเพื่อให้มีหนี้คงเหลือ 60% ของหุ้น หรือสมาชิกที่มีหนี้ไม่เกิน 60% ของหุ้น สามารถกู้หุ้นไม่เกิน 60% โดยสามารถนำเงินปันผลมาชำระหนี้ได้ ตัวอย่างเช่น

❖ มีหุ้น 100,000 บาท จะได้รับเงินปันผลประมาณปีละ 5,500 บาท (5.50%)

❖ กู้หุ้น 60,000 บาท จะต้องผ่อนชำระ 30 ปี ประมาณปีละ 4,560 บาท เดือนละ 380 บาท (6.50%)

❖ แฉ่งนำเงินปันผลเข้าบัญชีออมทรัพย์อเนกประสงค์ เพื่อชำระหนี้ (ได้ดอกเบี้ยด้วย)

❖ มีหุ้น 100,000 บาท รับเงินปันผล 5.50% ปีละ 5,500 บาท 30 ปี เท่ากับ 165,000 บาท

❖ กู้ 60,000 บาท จ่ายดอกเบี้ย 6.50% 30 ปี ดอกเบี้ยรวม เท่ากับ 75,949 บาท

❖ ถ้าไร เท่ากับ 89,051 บาท การชำระหนี้จะหักจากเงินปันผลที่นำฝากในบัญชี ออมทรัพย์อเนกประสงค์เพื่อชำระหนี้โดยอัตโนมัติไม่ต้องหักเงินเดือน ณ ที่จ่าย

สิทธิประโยชน์มากมายสำหรับสมาชิกเกษียณ



“สำหรับสมาชิกที่เกษียณอายุราชการไปแล้ว มีความประสงค์จะให้สหกรณ์ หักรายการชำระต่างๆ อาทิ (เงินค่าหุ้น ผ่อนชำระหนี้กับสหกรณ์ เงินฝากค่าประกันชีวิต) จากเงินบำนาญ โปรดแจ้งความจำนงพร้อมกรอกหนังสือยินยอมให้หักเงินบำนาญ ติดต่อได้ที่สหกรณ์ 0-2579-7070 ”

ผลการดำเนินงาน		
รายการ	30 กันยายน 2554	31 สิงหาคม 2554
จำนวนสมาชิก	13,174	13,144
จำนวนสมาชิกสมทบ	7,682	7,050
สินทรัพย์รวม	8,805,232,251.72	8,801,154,536.84
เงินสดและเงินฝากธนาคาร	93,809,412.94	114,967,417.74
เงินลงทุนระยะสั้น	500,000,000.00	500,000,000.00
ลูกหนี้เงินให้กู้แก่สมาชิก(ฉุกเฉิน)	62,352,730.83	61,828,427.73
ลูกหนี้เงินให้กู้แก่สมาชิก(สามัญ)	5,814,626,069.43	5,794,431,761.93
ลูกหนี้เงินให้กู้แก่สมาชิก(พิเศษ)	766,939,328.09	768,525,567.86
เงินลงทุนระยะยาว	1,470,001,000.00	1,470,001,000.00
ที่ดิน อาคารและอุปกรณ์ - สุทธิ	6,042,154.28	5,267,649.76
สินทรัพย์ไม่มีตัวตน	90,548,894.46	85,251,881.26
สินทรัพย์หมุนเวียนอื่น	803,152.61	775,321.48
สินทรัพย์ไม่หมุนเวียนอื่น	109,509.08	105,509.08
หนี้สินรวม	5,161,687,928.63	5,196,933,804.77
เงินเบิกเกินบัญชีธนาคารและเงินกู้ยืมระยะสั้น	554,100,000.00	695,000,000.00
เงินรับฝากออมทรัพย์	409,824,432.15	407,190,311.98
เงินรับฝากออมทรัพย์(สมาชิกสมทบ)	56,936,884.21	56,937,276.26
เงินรับฝากออมทรัพย์ พิเศษ	2,557,275,128.08	2,511,465,381.83
เงินรับฝากออมทรัพย์ พิเศษ(สมาชิกสมทบ)	979,171,871.80	938,985,115.49
เงินรับฝากออมทรัพย์เกษียณเปี่ยมสุข	397,804,178.17	388,392,127.14
เงินรับฝากออมทรัพย์ - เอนกประสงค์	115,016,923.88	116,210,000.94
เงินรับฝากออมทรัพย์ - เอนกประสงค์(สมาชิกสมทบ)	24,041,971.67	22,233,455.42
เงินรับฝากออมทรัพย์ชีวิตพอเพียง	29,088,119.86	28,267,103.90
เงินรับฝากออมทรัพย์ชีวิตพอเพียง(สมาชิกสมทบ)	1,606,919.16	1,526,346.78
เงินรับฝากออมทรัพย์เจ้าหน้าที่สหกรณ์	1,794,658.38	1,774,530.79
เงินรับฝากออมทรัพย์ สอ.กรมวิชาการเกษตร จำกัด	35,629.49	35,273.85
เงินรับฝากออมทรัพย์ สอ.กรมส่งเสริมการเกษตร จำกัด	25,494.61	25,240.13
เงินรับฝากออมทรัพย์ สอ.กรมประมง จำกัด	10,634.39	10,528.24
เงินรับฝากออมทรัพย์ สอ.กรมพัฒนาที่ดิน จำกัด	10,642.54	10,536.31
เงินรับฝากออมทรัพย์ สอ.มหาวิทยาลัยเกษตรศาสตร์ จำกัด	10,642.54	10,536.31
เงินรับฝากออมทรัพย์ สอ.กระทรวงพาณิชย์ จำกัด	139,386.48	137,995.19
เงินรับฝากออมทรัพย์ สอ.ดาต้าวัน เอเชีย (ประเทศไทย) จำกัด	1,449,719.76	1,254,989.93
หนี้สินหมุนเวียนอื่น	22,365,401.46	16,487,764.28
หนี้สินไม่หมุนเวียน	10,979,290.00	10,979,290.00
ทุนของสหกรณ์	3,643,544,323.09	3,604,220,732.07
ทุนเรือนหุ้น	3,093,843,510.00	3,069,471,420.00
ทุนสำรอง	206,894,505.86	206,894,505.86
ทุนสะสม	145,989,688.01	149,792,188.01
กำไร(ขาดทุน)สุทธิ	196,816,619.22	178,062,618.20
รายได้	359,260,966.94	320,168,027.32
ดอกเบี้ยรับเงินให้กู้แก่สมาชิกและเงินฝากธนาคาร	310,750,726.19	276,534,517.47
ผลตอบแทนจากการลงทุน	47,977,461.65	43,186,365.75
รายได้อื่น	532,779.10	447,144.10
ค่าใช้จ่าย	162,444,347.72	142,105,409.12
ดอกเบี้ยจ่าย	131,557,170.31	115,752,279.90
ค่าใช้จ่ายดำเนินการ	30,887,177.41	26,353,129.22
กำไรสุทธิ	196,816,619.22	178,062,618.20

อัตราดอกเบี้ย	
เงินฝาก(เริ่มวันที่ 1 เมษายน 2552)	ร้อยละ/ปี
ออมทรัพย์สินทรัพย์	3.75
ออมทรัพย์เอนกประสงค์	3.75
ออมทรัพย์พิเศษ	4.00
ออมทรัพย์เกษียณเปี่ยมสุข	4.50
ออมทรัพย์ชีวิตพอเพียง	4.50
เงินกู้ (เริ่มวันที่ 1 สิงหาคม 2554)	ร้อยละ/ปี
ฉุกเฉิน	6.50
สามัญทั่วไป	6.50
สามัญเพื่อการศึกษา	4.30
สามัญเพื่อการศึกษากรณีพิเศษ	4.30
สามัญเพื่อประกอบอาชีพเสริม	4.50
สามัญเพื่อประหยัดพลังงาน	4.50
สามัญเพื่อคุ้มครองชีวิตและทรัพย์สิน	4.50
สามัญเพื่อสงเคราะห์ผู้ประสบภัย(คงที่ 2 ปี)	1.00
สามัญเพื่อสงเคราะห์ผู้ประสบภัย(ปีที่3-12)	4.30
สามัญเพื่อซื้อคอมพิวเตอร์และอุปกรณ์คอมพิวเตอร์	4.50
สามัญเพื่อการท่องเที่ยว	4.50
เงินกู้พิเศษใช้เงินฝากเป็นหลักประกัน	5.50
เงินกู้พิเศษใช้หุ้นเป็นหลักประกัน	6.50
เงินกู้พิเศษสินเชื่อวนาเคหะ(คงที่ 2 ปี) ประเภท 1	3.50
เงินกู้พิเศษสินเชื่อวนาเคหะ(คงที่ 2 ปี) ประเภท 2	4.50
เงินกู้พิเศษสินเชื่อวนาเคหะ(ปีที่ 3หรือไม่มีคงที่)	6.00
เงินกู้พิเศษเพื่อประกอบกิจการประเภทอาคารธุรกิจ	6.25

➔ มุมนี้มีรางวัล ➔

ทายถูก เอาไปเลย
เสี้ยวสหกรณ์ 5 ตัว

สำหรับคำถามประจำฉบับที่ 136 ถามว่า ทุนสวัสดิการเพื่อบำนาญสมาชิก ที่สหกรณ์จ่ายให้สมาชิกในปี 2554 มีจำนวนทั้งสิ้นกี่ราย รวมเป็นเงินเท่าไร ทราบคำตอบแล้วส่งมาได้ที่ forestcoop@gmail.com หรือต.บ. 169 ปทจ. จตุจักร กทม.10900 โปรดส่งที่อยู่ให้ชัดเจน หากที่อยู่ไม่ชัดเจนถือว่าสละสิทธิ์ ส่งคำตอบภายในวันศุกร์ที่ 23 ธันวาคม 2554 ใครตอบถูกรับรางวัล เสี้ยวหนึ่งดี มีสโตร์

เฉลยคำถามฉบับที่ 135 ถามว่า วันเกิดสหกรณ์ออมทรัพย์กรมป่าไม้ จำกัด วันที่ 28 กันยายน ของทุกปี และครบรอบ 33 ปี รายชื่อผู้ที่ได้รับนาฬิกาตั้งโต๊ะ จำนวน 5 เรือน ดังนี้

- ❖ คุณสมาลี ศรีจันทร์
- ❖ คุณโอฬาร ประทุมรัตน์
- ❖ คุณธิดารีย์ รฐาศุขนิธิดิษยา
- ❖ คุณบุญศรี นทีโสภา
- ❖ คุณพิมพ์นารา บุญรอด



ทุนสวัสดิการสมาชิก เดือน กันยายน

ความทุกข์ระทมที่ผู้ประสบภัยน้ำท่วมพบเจอกับภัยพิบัติจากธรรมชาติเป็นภาพที่ก่อให้เกิดความเห็นใจส่งผลให้เกิดความช่วยเหลือต่าง ๆ ทั้งทางภาครัฐและเอกชน รวมทั้งสหกรณ์ หากสมาชิกท่านใดที่กำลังประสบภัยอยู่ รีบขอรับทุนสวัสดิการสมาชิกประสบอุทกภัยด่วน

โดยสหกรณ์ออมทรัพย์กรมป่าไม้ จำกัด ได้จ่ายทุนสวัสดิการแก่สมาชิก ดังนี้

ลำดับ	ทุนสวัสดิการสมาชิก	ก.ย.		ม.ค. – ก.ย.
		จำนวน(ราย)	จำนวนเงิน (บาท)	จำนวนเงิน (บาท)
1	เมื่อประสบภัยอุทกภัย ทั่วทุก ๙	40	120,000	836,720
2	เพื่อวันเกิดสมาชิก	14,153	1,415,300	2,313,300
3	เพื่อสงเคราะห์ศพสมาชิก	7	10,500	78,000
4	สงเคราะห์ศพบิดา มารดา คู่สมรส	18	27,000	200,500
5	สมาชิกที่มีได้ทำประกัน	1	10,000	110,000
6	ช่วยเหลือเนื่องจากปฏิบัติหน้าที่ราชการ	1	10,000	20,000
7	ไม่มีบุตรหรือเป็นโสด	8	24,000	129,000
8	การศึกษามบุตรสมาชิก	2,829	1,884,500	1,884,500
9	ส่งเสริมการศึกษาสมาชิก	6	6,000	31,000
10	เพื่อประกันชีวิตสมาชิก	12,666	627,885	5,648,125
11	ส่งเสริมการเรียนรัฐสมาชิก			350
รวมสหกรณ์จ่ายทุนสวัสดิการทั้งสิ้น			4,135,185	11,251,495

สอ.ปม.เยียวยาสมาชิกผู้ประสบอุทกภัย เสียหายบางส่วนจ่าย 3,000 บาท

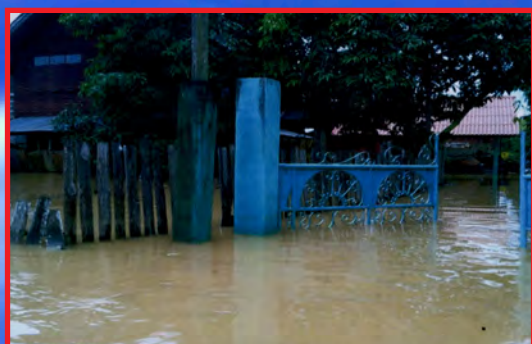

บ้านนายครรชิต วงศ์ใส



บ้านนายพนมมาศ ยอมเยาว์



บ้านนายสุพจน์ ทัศนานนท์



บ้านนายสุพิน อนุบุตร





ทำใจให้สู้

เหนือภัยธรรมชาติ

By : รุ่งตะวัน

การเอาชนะความทุกข์ใจ ในภาวะวิกฤติหน้าท่วมครั้งนี้ มีหลากหลายวิธีที่ช่วงบรรเทาความทุกข์ใจต่างๆ ดังนี้

1. การยอมรับความจริง คือต้องเผชิญหน้ากับความจริงยอมรับว่าเราได้สูญเสียทรัพย์สินไปแล้วอย่างใดอย่างหนึ่ง ไม่มีทางเอาคืนมาได้ และเราก็ต้องยอมรับตัวเรา ด้วยว่าความเศร้าเสียใจง่อมมีเป็นธรรมดาของทุกคน

2. รักษาจิตใจให้ดีเพื่อคนที่ท่านรักที่จากไป ญาติพี่น้องที่ท่านสูญเสียไป ท่านรักเขามากเท่าไรเราก็ควรรักท่าน ไม่หนีออกไปกว่าที่ท่านรักเขา เราคงไม่ต้องกรังให้กรจากไปของเขา ทำให้ท่านต้องทุกข์โศก ทรมาณใจ ทรมาณกาย อย่างไม่มีสิ้นสุด ถ้าเขาเหล่านั้นสามารถบอกกับท่านได้ ถ้าเขาสามารถปลอบใจท่านได้ ญาติท่านคงอยากให้ท่านหนักหน้าใจ ให้นางเศร้าโศกดูและตัวเองให้ดี ใช้ชีวิตที่เหลือให้มีความสุขให้ได้ในที่สุด แม้จะไม่มีความสุขอยู่เพียงข้างก็ตาม

3. มองส่วนดีของสิ่งที่เหลืออยู่ แม้บางคนจะพูดว่า "ไม่เหลืออะไรเลย สูญสิ้นทุกอย่างแล้วจะเอาไปทำไม"

เช่น ญาติพี่น้องเสียชีวิตตนหรือตัวเองรอดคนเดียวทรัพย์สินสมบัติที่นำมาซื้อชีวิตตนลงจ้ไปหมดแล้ว ถ้ามองให้ดีจะเห็นว่าท่านยังเหลือชีวิตที่สูงค่าที่สุดอยู่ ทรัพย์สินสมบัตินอกกายไม่ต่างดงนาเอาใหม่ได้ พร้อมทั้งจะลุกขึ้นสู้ใหม่..

4. อย่าโทษตัวเองและคนอื่น ผู้รอดชีวิตจากภัยพิบัติมักรู้สึกผิดว่าทำไมตนจึงรอดคนอื่นไม่ได้และรู้สึกโกรธว่าทำไมผู้ที่ควรรับผิดชอบป้องกันภัยของบ้านเมือง จึงไม่ได้ทำการป้องกัน ทั้ง ๆ ที่ควรจะได้กระทำแล้ว ทำไมตัวเราเองจึงไม่ได้จัดการป้องกัน คำอธิบายคือมนุษย์ไม่ได้ฉลาดรอบรู้ไปทุกเรื่อง มนุษย์มีชีวิตไปก็เร่รังไม่รู้ไป มีคนได้รับผลเช่นเดียวกับเรามากมายเป็นประวัติการณ์ ครั้งนี้เป็นภัยธรรมชาติแก่ทุกคนและสัตว์โลกทุกชนิดไม่สามารถอยู่เหนือธรรมชาติได้ เช่นมีความต่างเป็นทีสิ้นสุดตามธรรมชาติทุกคน

ท้ายสุดนี้ผู้เขียนขอให้กำลังใจทุกท่านที่ประสบภัย ทุกคนพยายามให้กำลังใจกับท่าน หวังว่าท่านจะให้กำลังใจกับตัวเองเช่นกัน และสู้ชีวิตต่อไปให้ดีที่สุด



ที่ปรึกษา	นายสิทธิชัย อิงภากรณ์ นายธนโรจน์ โพธิสาโร
บรรณาธิการ	นายวิฑิต สนธิวัฒน์
กองบรรณาธิการ	นางวรัญญาพรน โหมตเทศ นางภาราดา หินอ่อน นางฐิติพรรณ วณิชประสิทธิ์ นางณภัทร อินสกุล นางสาวนิษฐา จิตต์ประเสริฐศรี นางสาวรัตนพร ศิริวงศ์ นางสาวปฐมพร ประกอบปราณ ว่าที่ร.ต.หญิง พจณีย์ พวงจันทร์ นางสาวกุลพรภัทร์ พรหมจิระประวัตติ
ออกแบบและพิมพ์	บริษัท สหมิตรพรินติ้งแอนด์พับลิชซิ่ง จำกัด โทร.0-2903-8257-9



วารสารสภกรณ์ป่าไม้

สภกรณ์ออมทรัพย์กรมป่าไม้ จำกัด

ตู้ ปณ. 169 ปทจ. จตุจักร กทม. 10900
www.025798899.com โทร. 0-2579-7070

ชำระค่าฝากส่งเป็นรายเดือน
ใบอนุญาตที่ 208/47
ไปรษณีย์จตุจักร

กรุณาส่ง