



โปรดเวียนกันอ่าน

วารสารสหกรณ์ป่าไม้

สหกรณ์ออมทรัพย์ดีเด่นแห่งชาติ ประจำปี 2550

www.025798899.com
www.forestcoop.org

สหกรณ์ออมทรัพย์เพื่อข้าราชการพนักงานกระทรวงทรัพยากรธรรมชาติและสิ่งแวดล้อม

ฉบับที่ 139 เดือนธันวาคม พ.ศ. 2554

ผลดำเนินงาน 2554 กำไร 272 ล้านบาท
เสนอที่ประชุมใหญ่ปันผล 5.50% เฉลี่ยคืน 12 %
ตรวจสอบยอดเงินปันผลได้ตั้งแต่วันที่ 20 ม.ค. 55
ใช้บัตรสหกรณ์ ATM เบิกได้ตั้งแต่วันที่ 16.00 น. 5 ก.พ. 55

สมาชิกทุกท่าน สามารถตรวจสอบยอดเงินปันผลและเงินเฉลี่ยคืนของท่านได้ ตั้งแต่วันที่ 20 มกราคม 2555 เป็นต้นไป ผ่านระบบโทรศัพท์อัตโนมัติ
CO-OP PHONE : 0-2579-8899 ได้ตลอด 24 ชั่วโมงไม่มีวันหยุด

เฉลี่ยคืน 12 % เท่ากับลดดอกเบี้ยย้อนหลัง 0.78%

สมาชิกกู้เงินกับสหกรณ์ อัตราดอกเบี้ยต่ำ แถมสิ้นปีได้รับเงินเฉลี่ยคืน 12 %
ทำให้ดอกเบี้ยที่จ่ายจริง ต่ำกว่าเดิม เช่น ปี 2554 สมาชิกจ่ายดอกเบี้ยเงินกู้ฉุกเฉิน-สามัญ
6.50% สิ้นปีเฉลี่ยคืน 12 % อัตราดอกเบี้ยที่แท้จริง = 6.50-0.78 = 5.72%

ข่าวดี ! ฟรีค่าธรรมเนียมการโอนบัตร ATM สหกรณ์ - กรุงเทพ

รายการละ 8 บาท ขยายเวลาไปจนถึง - 30 มิ.ย.55

**รีบสมัครด่วน ! ใช้บัตรเดบิตบัญชีเดิมที่ท่านมีอยู่แล้ว 3 วันใช้งานได้
ถอน-โอนบัญชีดอกกระเจียวได้สูงสุดวันละ 2 แสนบาท**

สนับสนุนการจัดตั้งศูนย์ประสานงานสมาชิก
กลุ่มจังหวัดเชียงราย



ในปี 2554 สอ.ปม. ได้สนับสนุนงบประมาณในการจัดตั้งศูนย์ประสานงานสมาชิกกลุ่มจังหวัดเชียงราย
สำนักบริหารพื้นที่อนุรักษ์ที่ 15 จ.เชียงราย เพื่อส่งเสริมให้กลุ่มสมาชิกและผู้แทนสมาชิกมีสถานที่พบปะแลกเปลี่ยน
ความคิดเห็น ในกิจกรรมของสหกรณ์

2 วิธีตรวจสอบยอดเงิน

ปันผล - เฉลี่ยคืน

โทร . 0-2579-8899

www.025798899.com

เลขที่สมาชิก - รหัสผ่าน

Username - Password

กด 6

คลิกเข้าสู่ระบบ

ดอกเบี้ยต่ำ เงินกู้ช่วยเหลือสมาชิกน้ำท่วม



“ดีใจครับที่สหกรณ์ช่วยเหลือสมาชิก วันนี้ผมมากู้เงิน
สามัญเพื่อสงเคราะห์กรณีอุทกภัยครับ บ้านผมน้ำท่วม
เยอะมาก เลยมมากู้ครับ ดอกเบี้ยก็ถูกมาก 4.9 เอง
ถ้าเทียบกับธนาคารอื่นแล้ว สหกรณ์ถูกกว่าเยอะครับ
ทำเรื่องก็ไม่นาน ได้เงินเร็ว ก็ถือว่าสหกรณ์ของเราอยู่กับ
แบบพี่น้อง สิ่งใดช่วยเหลือกันได้ก็ช่วยกันไปครับ”

ผลการดำเนินงาน 2554 กำไร 272 ล้านบาท เสนอที่ประชุมใหญ่ปีผล 5.50 % เฉลี่ยคืน 12 % ใช้บัตรสหกรณ์ ATM เบิกปีผลได้ตั้งแต่ 16.00น. 5ก.พ.55

สหกรณ์ออมทรัพย์กรมป่าไม้ จำกัด กำหนดให้มีการสัมมนาและประชุมใหญ่สามัญประจำปีขึ้นในวันที่ 4 – 5 ก.พ. 2555 สรุปผลการดำเนินงานในรอบปี 2554 สหกรณ์มีผลกำไรทั้งสิ้น 272 ล้านบาท คณะกรรมการดำเนินการได้พิจารณาการจ่ายกำไรสุทธิเพื่อเสนอต่อที่ประชุมใหญ่เสร็จสิ้นแล้ว โดยเสนอจ่ายเงินปีผล 5.50 % และเงินเฉลี่ยคืนสำหรับสมาชิกผู้กู้เงิน 12 %

สมาชิกทุกท่าน สามารถตรวจสอบ ยอดเงินปีผลและเงินเฉลี่ยคืน ของท่านได้ตั้งแต่วันที่ 20 มกราคม 2555 เป็นต้นไป ผ่านระบบโทรศัพท์อัตโนมัติ CO-OP PHONE 0-2579-8899 หรือ สหกรณ์ออนไลน์ www.025798899.com ได้ตลอด 24 ชั่วโมงไม่มีวันหยุด

หากที่ประชุมใหญ่อนุมัติการจ่ายกำไรสุทธิแล้ว สมาชิกทุกท่านจะสามารถเบิกเงินปีผลในวันอาทิตย์ที่ 5 ก.พ. 2555 ตั้งแต่เวลา 16.00 น. เป็นต้นไป โดยสหกรณ์จะโอนเงินปีผลและเงินเฉลี่ยคืนเข้าบัญชีออมทรัพย์สินทรัพย์ที่สมาชิกมีอยู่กับสหกรณ์ สมาชิกสามารถเบิกถอนผ่านตู้ ATM ธนาคารไทยพาณิชย์และธนาคารกรุงไทย ทั่วประเทศตลอด 24 ชั่วโมง ไม่มีวันหยุด

2 วิธีตรวจสอบยอดปีผล – เฉลี่ยคืน เริ่ม 20 ม.ค. 2555



โทร . 0-2579-8899

เลขที่สมาชิก - รหัสผ่าน

กด 6



www.025798899.com

Username - Password

คลิกเข้าสู่ระบบ



การคำนวณเงินปันผล – เงินเฉลี่ยคืน

เงินที่สมาชิกทุกท่านต่างรอคอย ซึ่งเป็นผลตอบแทนจากการมีวินัยในการออมเริ่มจากเงินจำนวนเล็กน้อย ค่อยๆเพิ่มพูนขึ้นเรื่อยๆ ท่านทราบหรือไม่ว่าเงินปันผลคืออะไร และมีวิธีคำนวณอย่างไร?

ในวันประชุมใหญ่สามัญประจำปี สหกรณ์จะจ่ายเงินปันผลและเงินเฉลี่ยคืนให้กับสมาชิก หลังจากที่ประชุมใหญ่อนุมัติจ่ายเงินปันผลและเงินเฉลี่ยคืน สมาชิกหลายท่านจึงได้ถามคำถามว่า **เงินปันผลและเงินเฉลี่ยคืนนั้น**

คืออะไรและมีวิธีคิดคำนวณอย่างไร วันนี้เรามีคำตอบมาฝากสมาชิกกันค่ะ

เงินปันผล คือ ผลตอบแทนที่คิดจากจำนวนเงินค่าหุ้นสะสมของสมาชิก ซึ่งสมาชิกสะสมตามระยะเวลา คุณด้วยอัตราเงินปันผลในปีนั้น ๆ

ตัวอย่าง นางสาวใจ มีหุ้นเรือนหุ้นสะสม ณ วันที่ 31 ธันวาคม 2553 จำนวนเงิน 60,000 บาท และในปี 2554 นางสาวใจ ถือหุ้นเดือนละ 1,000 บาท นางสาวใจ จะได้รับเงินปันผลประจำปี 2554 ดังนี้ (สหกรณ์จ่ายเงินปันผล 5.50%)

สรุป นางสาวใจจะมีหุ้นสะสม ณ วันที่ 31 ธ.ค. 54 จำนวน 72,000 บาท และจะได้รับเงินปันผลประจำปี 2554 จำนวน 3,602.46 บาท

วันที่	หุ้น	วิธีคำนวณปันผล 5.50%	เงินปันผล (หน่วย: บาท)
31 ธ.ค. 2553	60,000	$60,000 \times 5.50/100 \times 12/12$	3,300
31 ม.ค. 2554	1,000	$1,000 \times 5.50/100 \times 11/12$	50.41
28 ก.พ. 2554	1,000	$1,000 \times 5.50/100 \times 10/12$	45.83
31 มี.ค. 2554	1,000	$1,000 \times 5.50/100 \times 9/12$	41.25
30 เม.ย. 2554	1,000	$1,000 \times 5.50/100 \times 8/12$	36.66
31 พ.ค. 2554	1,000	$1,000 \times 5.50/100 \times 7/12$	32.08
30 มิ.ย. 2554	1,000	$1,000 \times 5.50/100 \times 6/12$	27.50
31 ก.ค. 2554	1,000	$1,000 \times 5.50/100 \times 5/12$	22.91
31 ส.ค. 2554	1,000	$1,000 \times 5.50/100 \times 4/12$	18.33
30 ก.ย. 2554	1,000	$1,000 \times 5.50/100 \times 3/12$	13.75
31 ต.ค. 2554	1,000	$1,000 \times 5.50/100 \times 2/12$	9.16
30 พ.ย. 2554	1,000	$1,000 \times 5.50/100 \times 1/12$	4.58
31 ธ.ค. 2554	1,000	$1,000 \times 5.50/100 \times 0/12$	0.00
รวม	72,000		3,602.46

เงินเฉลี่ยคืน คือ เงินที่จ่ายคืนให้กับสมาชิกผู้จ่ายดอกเบี้ยเงินกู้ ที่สมาชิกจ่ายให้แก่สหกรณ์ ตั้งแต่ 1 มกราคม ถึง 31 ธันวาคม ในปีเดียวกัน คุณด้วยอัตราเฉลี่ยคืนที่สหกรณ์ กำหนดไว้ในแต่ละปี สมาชิกที่มีได้กู้เงินใด ๆ กับสหกรณ์เลย จะได้รับเฉพาะส่วนของเงินปันผลตามหุ้น แต่ไม่ได้รับเงินเฉลี่ยคืน

ตัวอย่าง นางสาวใจ กู้เงินสหกรณ์ประเภทต่างๆ และชำระดอกเบี้ยเงินกู้ให้แก่สหกรณ์ทั้งปี โดยสหกรณ์จะคำนวณจากดอกเบี้ยเงินกู้ทุกประเภทที่สมาชิกมีอยู่ (ซึ่งอัตราดอกเบี้ยแตกต่างกัน) ตามที่สมาชิกจ่ายจริง และนำมารวมกัน หากที่ประชุมใหญ่มีมติให้จ่ายเฉลี่ยคืนร้อยละ 12 สามารถคำนวณเงินเฉลี่ยคืนของนางสาวใจ ได้ดังนี้

ประเภทเงินกู้	จ่ายดอกเบี้ยทั้งปี	วิธีคำนวณเฉลี่ยคืน 12 %	เงินเฉลี่ยคืน (หน่วย : บาท)
1. เงินกู้ฉุกเฉิน	5,512.60	$5,512.60 \times 12/100$	661.51
2. เงินกู้สามัญทั่วไป	18,521.10	$18,521.10 \times 12 /100$	2,222.53
3. เงินกู้สามัญเพื่อการศึกษา	2,463.25	$2,463.25 \times 12 /100$	295.59
4. เงินกู้สามัญอาชีพเสริม	3,673.45	$3,673.45 \times 12 /100$	440.81
รวมเงินเฉลี่ยคืน			3,620.44

สรุป นางสาวใจ จะได้รับเงินเฉลี่ยคืนประจำปี 2554 จำนวน 3,620.44 บาท

ดังนั้น นางสาวใจ จะได้รับเงินปันผลและเงินเฉลี่ยคืนประจำปี 2554 ดังนี้
เงินปันผล + เงินเฉลี่ยคืน ₹ 3,602.46 + 3,620.44 = **7,222.90 บาท**



หากที่ประชุมใหญ่สามัญประจำปีอนุมัติการจัดสรรกำไรสุทธิประจำปีแล้ว **สมาชิกทุกท่านจะสามารถเบิกเงินปันผลและเงินเฉลี่ยคืนในวันอาทิตย์ที่ 5 ก.พ. 2555 ตั้งแต่เวลา 16.00 น. เป็นต้นไป** โดยสหกรณ์จะ **โอนเงินปันผลและเงินเฉลี่ยคืนเข้าบัญชีออมทรัพย์ (สินทรัพย์)** ที่สมาชิกทุกท่านมีอยู่กับสหกรณ์และสามารถเบิกถอนผ่านตู้ ATM ธนาคารไทยพาณิชย์และธนาคารกรุงไทยได้ทั่วประเทศตลอด 24 ชั่วโมง ไม่มีวันหยุด สำหรับสมาชิกที่แจ้งโอนเงินปันผลเป็นหุ้นเรือนหุ้น สหกรณ์จะโอนให้ตั้งแต่วันที่ 5 กุมภาพันธ์ 2555 เช่นเดียวกัน



ข้อมูลฐานะการเงิน

สินทรัพย์

ในปี 2554 สินทรัพย์เพิ่มขึ้นจากปี 2553 จำนวน 1,133,607,908.30 บาท หรือเพิ่มขึ้นร้อยละ 13.90 และสภครณีให้เงินกู้แก่สมาชิกคิดเป็นร้อยละ 72.64 ของสินทรัพย์ทั้งหมด

สินทรัพย์

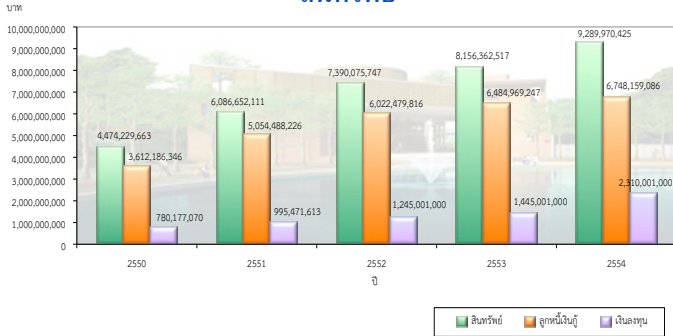

เงินฝากแต่ละประเภท ปี 2554

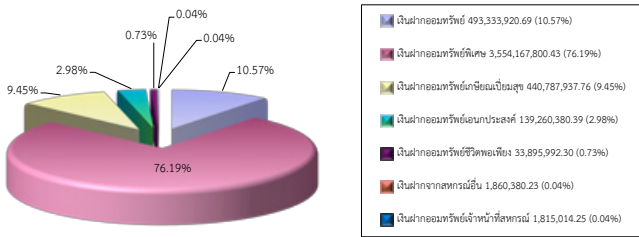

ทุน

ณ วันที่ 31 ธันวาคม 2554 สภครณีมีทุนของสหกรณ์ ดังนี้ ทุนเรือนหุ้น 3,169,733,920.00 บาท เพิ่มขึ้นจากปีก่อน ร้อยละ 10.61

ทุนเรือนหุ้น

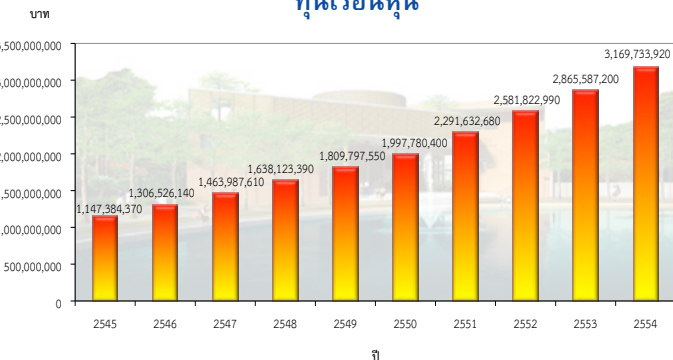

ผลการดำเนินงาน

รายการ	31 ธันวาคม 2554	31 ธันวาคม 2553	เพิ่ม(ลด)
จำนวนสมาชิก	13,201	13,053	148
จำนวนสมาชิกสหภาพ	8,990	4,918	4,072
สินทรัพย์รวม	9,269,970,425.91	8,156,362,517.61	1,113,607,908.30
เงินสดและเงินฝากธนาคาร	79,669,265.16	158,702,263.51	(79,032,998.35)
เงินลงทุนระยะสั้น	650,000,000.00	130,000,000.00	520,000,000.00
ลูกหนี้เงินกู้ให้กู้แก่สมาชิก(ฉุกเฉิน)	66,657,005.92	57,102,714.59	9,554,291.33
ลูกหนี้เงินกู้ให้กู้แก่สมาชิก-สหภาพ(ฉุกเฉิน)	717,225.50	0.00	717,225.50
ลูกหนี้เงินให้กู้แก่สมาชิก(สามัญ)	5,887,959,693.00	5,653,075,429.19	234,884,263.81
ลูกหนี้เงินให้กู้แก่สมาชิก-สหภาพ(สามัญ)	21,018,972.00	0.00	21,018,972.00
ลูกหนี้เงินให้กู้แก่สมาชิก(พิเศษ)	771,806,189.74	776,402,742.99	(4,596,553.25)
เงินลงทุนระยะยาว	1,660,001,000.00	1,315,001,000.00	345,000,000.00
ที่ดิน อาคารและอุปกรณ์ - สุทธิ	17,865,089.17	5,376,443.60	12,488,645.57
สินทรัพย์ไม่มีตัวตน	95,229,247.95	44,899,928.71	50,329,319.24
สินทรัพย์หมุนเวียนอื่น	18,760,528.39	15,696,485.94	3,064,042.45
สินทรัพย์ไม่หมุนเวียนอื่น	286,209.08	105,509.08	180,700.00
หนี้สินรวม	5,519,415,918.83	4,731,818,657.74	787,597,261.09
เงินเบิกเกินบัญชีธนาคารและเงินกู้ยืมระยะสั้น	801,400,000.00	635,000,000.00	166,400,000.00
รวมเงินรับฝากจากสมาชิก	3,574,789,983.16	3,169,248,104.42	405,541,878.74
เงินรับฝากออมทรัพย์	433,454,407.41	385,400,236.23	48,054,171.18
เงินรับฝากออมทรัพย์ พิเศษ	2,551,749,207.42	2,303,710,378.71	248,038,828.71
เงินรับฝากออมทรัพย์กึ่งอัตโนมัติ	440,787,937.76	350,517,818.70	90,270,119.06
เงินรับฝากออมทรัพย์ - เอนกประสงค์	114,975,496.06	106,361,279.25	8,614,216.81
เงินรับฝากออมทรัพย์ชีวิตพอเพียง	32,007,920.26	21,602,229.40	10,405,690.86
เงินรับฝากออมทรัพย์เจ้าหน้าที่สหกรณ์	1,815,014.25	1,656,162.13	158,852.12
รวมเงินรับฝากจาก(สมาชิกสหภาพ)	1,088,471,062.66	903,243,528.55	185,227,534.11
เงินรับฝากออมทรัพย์(สมาชิกสหภาพ)	59,879,513.28	47,373,830.09	12,505,683.19
เงินรับฝากออมทรัพย์ พิเศษ(สมาชิกสหภาพ)	1,002,418,593.01	835,704,905.51	166,713,687.50
เงินรับฝากออมทรัพย์ - เอนกประสงค์(สมาชิกสหภาพ)	24,284,884.33	19,198,432.09	5,086,452.24
เงินรับฝากออมทรัพย์ชีวิตพอเพียง(สมาชิกสหภาพ)	1,888,072.04	966,360.86	921,711.18
เงินรับฝากจากสหกรณ์อื่น	21,860,380.23	225,612.66	21,634,767.57
หนี้สินหมุนเวียนอื่น	19,336,082.78	11,207,372.11	8,128,710.67
หนี้สินไม่หมุนเวียน	13,558,410.00	12,894,040.00	664,370.00
ทุนของสหกรณ์	3,517,647,093.87	3,155,073,365.67	362,573,728.20
ทุนเรือนหุ้น	3,169,733,920.00	2,865,587,200.00	304,146,720.00
ทุนสำรอง	311,162,136.00	179,923,387.94	131,238,748.06
ทุนสะสม	36,751,037.87	109,562,777.73	(72,811,739.86)
รายได้	518,161,888.28	474,820,917.19	43,340,971.09
ดอกเบี้ยรับเงินให้กู้แก่สมาชิกและเงินฝากธนาคาร	420,932,316.93	401,967,609.02	18,964,707.91
ผลตอบแทนจากการลงทุน	96,456,571.25	72,133,755.13	24,322,816.12
รายได้อื่นๆ	773,000.10	719,553.04	53,447.06
ค่าใช้จ่าย	245,254,475.07	205,350,422.99	39,904,052.08
ดอกเบี้ยจ่าย	196,198,508.35	162,144,973.17	34,053,535.18
ค่าใช้จ่ายดำเนินการ	49,055,966.72	43,205,449.82	5,850,516.90
กำไรสุทธิ	272,907,413.21	269,470,494.20	3,436,919.01

ดอกเบี๋ยต่ำ เงินกู้ช่วยเหลือสมาชิกน้ำท่วม

ผ่านพ้นไปเสียสำหรับปีเก่า 2554 ปีที่หลาย ๆ คนต้องทุกข์ทนกับมหาอุทกภัย ซึ่งเป็นภัยพิบัติทางธรรมชาติ ที่ไม่มีใครคาดคิดว่าจะเกิดขึ้น คนที่บ้านถูกน้ำท่วม ต่างจดจำความรู้สึกได้เป็นอย่างดีว่า การต้องทุกข์ทนรอคอยให้น้ำลดนั้น ทุกวันเวลานาทีเหมือนผ่านไปอย่างเชื่องช้ายิ่งนัก สมาชิกบางท่านน้ำท่วมแล้วก็เกิดไฟไหม้ซ้ำ สหกรณ์จะมัวอยู่เฉยได้อย่างไร กรรมการทุกท่านก็พยายามหาทางแก้ปัญหาให้กับสมาชิก เพื่อให้สมาชิกได้รับความสะดวกมากที่สุด

นายฉัตรชัย ประสงค์เงิน

สำนักวิจัยและพัฒนาการป่าไม้ เลขที่สมาชิก 14912



“ก็ไม่คิดว่า เหตุการณ์แบบนี้จะมากับผม ทั้งน้ำท่วม และมาไฟไหม้ต่อแบบซ้ำซ้อนเลยครับ ก็ท้อเหมือนกัน แต่ต้องขอบคุณสหกรณ์ออมทรัพย์กรมป่าไม้ จำกัด เป็นอย่างมาก ที่ให้ความช่วยเหลือ โดยเฉพาะคุณวิจิต ที่ให้กำลังใจผม ถ้าไม่มีทุนสวัสดิการที่คอยช่วยเหลือ หรือ

มีการเปิดให้เงินกู้สามัญเพื่อสงเคราะห์ผู้ประสบภัยกรณีอุทกภัย ผมก็ไม่รู้จะไปพึ่งใคร ถึงแม้จะเป็นเงินจำนวนไม่มากนัก แต่ผมก็รู้สึกดี ที่สหกรณ์ยังคงให้ความช่วยเหลือเสมอมา ผมว่าสหกรณ์เขาก็พยายามทำทุกวิถีทางเพื่อช่วยเหลือสมาชิกให้ดีที่สุดแหละ แต่ทั้งนี้เราก็ต้องรู้จักเก็บออมบ้าง ไม่ใช่สหกรณ์ให้กู้เท่าไร ก็กู้เต็มสิทธิ์ เวลาผ่อนก็จะเหนื่อยครับ”

นายโรจนศักดิ์ โล่ห์คุณสมบัติ

นักวิชาการป่าไม้ชำนาญการ เลขที่สมาชิก 13183



“วันนี้ผมมากู้สามัญเพื่อสงเคราะห์กรณีอุทกภัยครับ บ้านผมน้ำท่วมเยอะมาก เลยมากู้ครับ ดอกเบี๋ยก็ไม่แพง 4.9 เอง ถ้าเทียบกับธนาคารอื่น สหกรณ์ถูกกว่าเยอะครับ แถมนำเรื่องก็ไม่นานครับ ได้เงินเร็ว ก็ถือว่าสหกรณ์ของเราอยู่กันแบบพี่น้อง สิ่งไหนช่วยกันได้อะไรก็ช่วยกันไปครับ”

นายสกลศักดิ์ รัมย์ะรังสี

ข้าราชการบำนาญ เลขที่สมาชิก 2632



“ต้องขอบคุณสหกรณ์มากครับ ที่พยายามช่วยเหลือสมาชิก มีทุนต่างๆ สำหรับสมาชิก สมาชิกได้รับประโยชน์ วันนี้ผมมาฝากเงิน และมาขอทุนน้ำท่วมด้วย ถึงแม้จะเกษียณอายุไปแล้ว แต่ก็ยังใช้สิทธิ์ตรงนี้ได้ ดีใจครับ อยากให้คนที่ยังไม่ได้เป็นสมาชิก มาสมัครกันให้มาก ๆ ไม่ได้เสียผลประโยชน์อะไร แล้วคุณจะรู้ว่าการที่ได้เป็นสมาชิกสหกรณ์นั้น มันดีอย่างไร?”

นายเทิดศักดิ์ พิทักษ์ธรรมคุณ

ข้าราชการบำนาญ เลขที่สมาชิก 1652



“ผมว่าการให้ทุนต่างๆ กับสมาชิก สหกรณ์ทำได้ดีมากครับ ที่ช่วยเหลือสมาชิก ยามที่สมาชิกเดือดร้อน เพราะเป็นการเห็นคุณค่าของสมาชิก และตัวผมเองถึงจะเกษียณไปแล้ว แต่ก็ยังได้รับสิทธิประโยชน์ เหมือนสมาชิกทั่วไป บ้านใหม่สหกรณ์มีห้องรับรองให้ผู้สูงอายุหรือสมาชิกได้พักผ่อน ก็ถือว่า

เห็นความสำคัญของผู้สูงอายุมาก ประทับใจครับ สิ่งอำนวยความสะดวกก็ครบครัน ผมติดตามข่าวสารของสหกรณ์สม่ำเสมอ เรียกได้ว่า เป็นแฟนคลับประจำสหกรณ์ก็ว่าได้ครับ โดยรวมแล้ว ประทับใจสหกรณ์ที่บริหารจัดการต่างๆ ได้ดีทีเดียว”

นายวิฑิตย์ แต่งผิว

เจ้าพนักงานป่าไม้ชำนาญงาน จ.ชัยภูมิ เลขที่สมาชิก 4464



“บ้านใหม่สหกรณ์ ถูกใจผมมากเลยครับ มีมุมให้สมาชิกได้ผ่อนคลายด้วย ก็ถือว่าเป็นประโยชน์ต่อสมาชิก ผมเคยได้รับทุนส่งเสริมการศึกษาให้ลูกก็รู้สึกดีใจครับ ที่สหกรณ์มีสวัสดิการต่าง ๆ มากมาย และอยากให้มีสิ่งดี ๆ แบบนี้ให้สมาชิกตลอดไปครับ”

นางปรีชา บัวก้านทอง

เจ้าพนักงานธุรการ เลขที่สมาชิก 3208



“สวัสดิการที่สหกรณ์มีให้กับสมาชิกมีเยอะมากคะ ดิฉันก็เพิ่งขอทุนน้ำท่วมไป บ้านใหม่สหกรณ์ ตกแต่งได้สวย พี่เข้าห้องน้ำ ไม่อยากออกเลยคะ

การเปิดให้สมาชิกกู้เงินเพื่อไปซ่อมแซมบ้าน ถือว่าช่วยบรรเทาความเดือดร้อนของสมาชิกได้เยอะเลยคะ บางคนก็เดือดร้อนมาก หากไม่มีสหกรณ์ช่วย ก็ไม่รู้จะไปพึ่งใครที่ไหน ไม่รู้จะเป็นเงินกู้ หรือทุนที่เป็นสวัสดิการสมาชิก”

นางสาวสุนันทา สวयरณะ

เจ้าพนักงานธุรการ เลขที่สมาชิก 3621



“พี่รู้สึกาสหกรณ์ให้อะไรกับสมาชิกเยอะมาก ไม่ว่าจะให้ทุนน้ำท่วม แม้จะไม่ได้เป็นเงินมากมาย แต่ก็เป็นที่น่าใจที่สหกรณ์มีให้ หากรวมทั้งหมดที่สมาชิกขอทุนมา ก็ถือว่าเป็นยอดเงินที่สูงมาก เป็นล้านเลย รู้สึกประทับใจกับสหกรณ์ และคิดไม่ผิดที่สมัครเป็นสมาชิกสหกรณ์ อยากให้สมาชิกอยู่คู่กับสหกรณ์ไปนาน ๆ ะ”

ตลอดปี 2554 ที่ผ่านมา สหกรณ์ได้ดำเนินกิจกรรมต่างๆ มาอย่างต่อเนื่อง







เพื่อให้สมาชิกได้รับประโยชน์สูงสุด

... ถึงแม้ว่า..ในปีนี้จะเกิดวิกฤตมหาอุทกภัยขึ้น

แต่สหกรณ์ยังคงยืนหยัดในการดำเนินการ และให้บริการแก่มวลสมาชิกอย่างไม่หยุดยั้ง

 	<p>1. ประชุมใหญ่สามัญ ประจำปี 2554</p> <p>5-6 ก.พ. 54 ประชุมใหญ่สามัญประจำปี และเลือกตั้งคณะกรรมการชุดที่ 34 และนอกจากนี้ได้มีการจับฉลากมอบรางวัลเงินฝากให้แก่ผู้ที่เปิดบัญชีออมทรัพย์ชีวิตพอเพียงครบ 6 เดือนขึ้นไป รวมจำนวน 33 รางวัล เป็นเงิน 50,000 บาท, การจับฉลากมอบกระเป๋า CO-OP Green Bag ให้แก่ผู้ใช้บริการเงินกู้พิเศษวนาเคหะ 20 รางวัล และประกาศผู้ที่ได้รับเลือกเป็น คนดีศรีสหกรณ์ประจำปี 2553 คือ นายสุริยะ ศรีชุมพร้อมมอบโล่เชิดชูเกียรติ และเข็มทองค่า “คนดีศรี สหกรณ์” มูลค่าหนัก 2 บาท</p>		<p>6. ฟรีค่าธรรมเนียมการโอนเงินผ่านบัตร ATM สหกรณ์ – กรุงเทพฯ</p> <p>เม.ย. 54 – 30 มิ.ย. 55 สหกรณ์ประกาศเป็นผู้รับชำระค่าธรรมเนียมการโอนเงินผ่านบัตร ATM สหกรณ์ – กรุงเทพฯ ทั้งโอนเงินจากบัญชีออมทรัพย์สินทรัพย์ไปยังบัญชีออมทรัพย์ธนาคารกรุงไทย และโอนจากบัญชีออมทรัพย์ธนาคารกรุงไทยกลับมายังบัญชีออมทรัพย์สินทรัพย์ของสหกรณ์ รายการละ 8 บาท</p>
	<p>2. จัดการบรรยายเรื่อง “การลงทุนของสหกรณ์ออมทรัพย์”</p> <p>11 มี.ค. 54 สหกรณ์จัดการบรรยายเรื่อง “การลงทุนของสหกรณ์ออมทรัพย์” โดยคุณศักดิ์สิทธิ์ สถิตยพนาพร จากธนาคารแห่งประเทศไทย และบรรยายเรื่อง “การเสนอพันธบัตรตลาดแรกแบบไม่แข่งขันราคา” โดยคุณอนุพงศ์ ธรณิศร จากธนาคารเอชเอสบีซี เพื่อสร้างความรู้ความเข้าใจเกี่ยวกับช่องทางและวิธีการการลงทุน ให้กับคณะกรรมการและเจ้าหน้าที่สหกรณ์ออมทรัพย์กรมป่าไม้ จำกัด และกลุ่มภาคีสหกรณ์บางเขน</p>		<p>7. เงินกู้สามัญเพื่อการศึกษากรณีพิเศษ</p> <p>11 เม.ย. - 30 มิ.ย.54 และ วันที่ 17 ต.ค. 54-31 ม.ค. 55 สหกรณ์ได้มีประกาศเงินกู้สามัญเพื่อการศึกษากรณีพิเศษ เนื่องจากสหกรณ์ได้เล็งเห็นถึงความสำคัญของการศึกษาของบุตรสมาชิก เพื่อเป็นการพัฒนาคุณภาพชีวิตของสมาชิกที่ได้รับความเดือดร้อนจากปัญหาค่าครองชีพในภาวะเศรษฐกิจปัจจุบัน</p>
	<p>3. สัมมนากรรมการ-เจ้าหน้าที่</p> <p>19 มี.ค.54 สหกรณ์จัดการสัมมนากรรมการ-เจ้าหน้าที่เรื่อง “แผนปฏิบัติงานประจำปี 2554” เพื่อพัฒนาและปรับปรุงการให้บริการสมาชิก และให้สมาชิกได้รับประโยชน์สูงสุด</p>		<p>8. เงินกู้สามัญเพื่อสงเคราะห์ผู้ประสบภัยภาคใต้</p> <p>11 เม.ย. - 30 มิ.ย.54 สหกรณ์ได้มีประกาศเงินกู้สามัญเพื่อสงเคราะห์ผู้ประสบภัย กรณีอุทกภัยภาคใต้ เพื่อช่วยเหลือและบรรเทาความเดือดร้อนแก่สมาชิกที่ประสบภัยในเดือน มี.ค.-เม.ย. 54</p>
	<p>4. กิจกรรมกลุ่มสมาชิก</p> <p>21 มี.ค.-31 ต.ค. 54 สหกรณ์ประกาศจัดกิจกรรมกลุ่มสมาชิก เพื่อพัฒนาเครือข่ายกลุ่มสมาชิก และผู้แทนสมาชิกให้เข้มแข็ง ซึ่งมีการจัดกิจกรรมจำนวน 18 กลุ่ม เป็นเงิน 667,830 บาท</p>		<p>9. SMS แจ้งการค้ำประกันไปยังผู้ค้ำทุกคนก่อนอนุมัติเงินกู้</p> <p>1 พ.ค. 54 สหกรณ์เริ่มให้บริการแจ้งข้อความสั้น (SMS) ไปยังผู้ค้ำประกันเงินกู้สามัญทุกรายก่อนการอนุมัติเงินกู้สามัญให้แก่สมาชิกที่ยื่นกู้ เพื่อเป็นการตรวจสอบและยืนยันการค้ำประกัน</p>
	<p>5. บริการรับสมัครสมาชิก ข้าราชการบรรจุใหม่</p> <p>25 มี.ค. และ 4 พ.ค. 54 สหกรณ์บริการรับสมัครสมาชิก ข้าราชการบรรจุใหม่ กรมอุทยานแห่งชาติ สัตว์ป่า และพันธุ์พืช ณ ศูนย์ฝึกอบรมที่ 3 (ชะอำ) จ.เพชรบุรี โดยมี นายวิฑิต สนธิวิณิช กรรมการทำหน้าที่ผู้จัดการ เป็นวิทยากรให้ความรู้ด้านการออม และการเสริมสร้างสวัสดิการชีวิต</p>		<p>10. การให้ทุนการศึกษาบุตรสมาชิก</p> <p>4 พ.ค.- 29 ก.ค. 54 สหกรณ์เปิดให้สมาชิกขอรับทุนการศึกษาบุตรสมาชิก ที่กำลังศึกษาอยู่ในระหว่างปีการศึกษา 2554 เพื่อส่งเสริมการศึกษาให้แก่บุตรสมาชิก</p>
			<p>11. มอบทุนช่วยเหลือผู้ประสบอุทกภัยภาคใต้</p> <p>18 พ.ค. 54 สหกรณ์มอบทุนช่วยเหลือผู้ประสบอุทกภัยภาคใต้ที่ จ.สุราษฎร์ธานี จำนวน 15 ราย รายละ 3,000 บาท</p>
			<p>12. เปิดให้กู้เงินฉุกเฉิน CO-OP Phone สำหรับพนักงานราชการ</p> <p>27 พ.ค. 54 สหกรณ์เปิดให้สมาชิกสหกรณ์ที่เป็นพนักงานราชการ ซึ่งเป็นสมาชิกครบ 6 เดือน และสามารถหักเงินเดือน ณ ที่จ่ายได้ ชำระค่าหุ้นมาแล้ว ติดต่อกัน 3 เดือน สามารถกู้ฉุกเฉินได้ 1 เท่าของเงินเดือน และไม่เกิน 90% ของหุ้นสะสม</p>

	<p>13. เปิดให้กู้เงินสามัญ สำหรับ พนักงานราชการ</p> <p>1 ก.ค. 54 สหกรณ์เปิดให้สมาชิกสมทบที่เป็นพนักงานราชการ ซึ่งเป็นสมาชิกครบ 6 เดือน และสามารถหักเงินเดือนที่จ่ายได้ชำระค่าหุ้นมาแล้ว ติดต่อกัน 3 เดือน สามารถกู้สามัญได้สูงสุด 100,000 บาท ผ่อนชำระสูงสุดไม่เกิน 72 งวด</p>
	<p>14. เปิดให้กู้เงินฉุกเฉิน CO-OP Phone สำหรับพนักงานจ้างเหมาบริการ (TOR)</p> <p>1 ก.ค. 54 สหกรณ์เปิดให้สมาชิกสมทบที่เป็นพนักงานจ้างเหมาบริการ (TOR) ซึ่งเป็นสมาชิกครบ 6 เดือน ชำระค่าหุ้นมาแล้วติดต่อกัน 3 เดือน สามารถกู้ฉุกเฉินได้ 1 เท่าของเงินเดือน ต้องมีสมาชิกค่า 1 คน และนำเงินเดือนฝากเข้าบัญชีเงินฝากออมทรัพย์สินทรัพย์</p>
	<p>15. เงินกู้พิเศษ เพื่อประกอบกิจการประเภทอาคารธุรกิจ</p> <p>1 ก.ค. 54 สหกรณ์เปิดให้เงินกู้พิเศษ เพื่อประกอบกิจการประเภทอาคารธุรกิจ สามารถกู้ได้ตั้งแต่ 500,000 บาท ไม่เกิน 1,000,000 บาท ผ่อนชำระสูงสุดไม่เกิน 30 ปี และต้องไม่เกินอายุ 65 ปี</p>
	<p>16. โครงการคนดีศรีสหกรณ์ ประจำปี 2555</p> <p>1 ก.ค. 54 สหกรณ์ได้เปิดโครงการคนดีศรีสหกรณ์ ประจำปี 2555 เพื่อกระตุ้นให้สมาชิกและสมาชิกสมทบมีความศรัทธาและเชื่อมั่นในอุดมการณ์สหกรณ์ โดยเปิดให้เสนอรายชื่อตั้งแต่ 1 ก.ค.54 - 29 ก.พ. 55 ผู้ที่ได้รับคัดเลือกจะได้รับรางวัลเป็นโล่เชิดชูเกียรติ และเข็มทองคำ "คนดีศรี สหกรณ์" มูลค่า 40,000 บาท</p>
	<p>17. โครงการสายใยที่ไม่เกษียณ</p> <p>14 -18 ก.ค. 54 สหกรณ์ได้จัดโครงการเที่ยวสุขใจวัยเกษียณท่องเที่ยวลาวได้ 4วัน 5 คืน พร้อมทั้งให้ความรู้เกี่ยวกับสหกรณ์ และสิทธิประโยชน์สำหรับสมาชิกเกษียณ</p>
	<p>18. สานสัมพันธ์ภาคีสหกรณ์บางเขน</p> <p>22 - 24 ก.ค. 54 สหกรณ์ออมทรัพย์กรมป่าไม้ จำกัด เป็นเจ้าภาพในการจัดสัมมนา "สานฝัน ประสานใจ ภาคีสหกรณ์บางเขน" ซึ่งในปีนี้มีสหกรณ์ในกลุ่มภาคีสหกรณ์บางเขนเข้าร่วมสัมมนา 11 สหกรณ์ การสัมมนาในครั้งนี้ได้แลกเปลี่ยนความรู้และบริหารจัดการด้านการเงินและเทคโนโลยีสารสนเทศ และด้านขบวนการสหกรณ์และสังคม</p>
	<p>19. ลงนามบันทึกข้อตกลง กรมป่าไม้ และกรมอุทยานแห่งชาติ</p> <p>15 ส.ค. 54 สหกรณ์ได้มีการลงนามบันทึกข้อตกลงกับกรมป่าไม้ และกรมอุทยานแห่งชาติ สัตว์ป่า และพันธุ์พืช โดยให้หน่วยงานทั้งสองสามารถหักเงินเดือน เงินค่าตอบแทนของพนักงานราชการในส่วนราชการของแต่ละสังกัด ให้แก่สหกรณ์ เพื่อให้เกิดความสะดวก รวดเร็ว ในการยื่นกู้ของสมาชิกสมทบที่เป็นพนักงานราชการ</p>

 	<p>22. บ้านใหม่สหกรณ์</p> <p>28 ก.ย. 54 สหกรณ์ทำพิธีเปิดอาคารสำนักงานหลังใหม่ พร้อมทั้งทำบุญวันครบรอบ 33 ปีแห่งการก่อตั้งสหกรณ์ โดยมีนายถนอม เปรมาธิ์ผู้ก่อตั้งสหกรณ์เป็นประธานในพิธี และท่านเจ้าประคุณสมเด็จพระวันรัต วัดบวรนิเวศวิหาร เป็นประธานฝ่ายสงฆ์ และมีการเปิดการใช้บริการตู้ ATM ตู้แรกในระบบสหกรณ์ของประเทศไทย พร้อมทั้งมอบทุนการศึกษาให้โรงเรียนในชุมชนรอบข้าง และจัดรางวัลออมทรัพย์ชีวิตพอเพียง</p>
	<p>21. สหกรณ์ร่วมใจสู้วิกฤติมหาอุทกภัย</p> <p>20 พ.ย. 54 สหกรณ์ร่วมเป็นกำลังใจให้ผู้ปฏิบัติงานระหว่างหน่วยงานราชการต่างๆ และประชาชน ในการทำความสะอาด เก็บขยะ ฟื้นฟูสภาพแวดล้อม ตั้งแต่แยกรัชโยธิน ถึงเชิงสะพานข้ามแยกเกษตร และแจกเครื่องดื่มให้ผู้ปฏิบัติงาน</p>
	<p>22. มอบทุนช่วยเหลือผู้ประสบภัยน้ำท่วม จ.นครสวรรค์</p> <p>30 พ.ย. 54 คณะกรรมการศึกษาและประชาสัมพันธ์ เดินทางไปมอบทุนช่วยเหลือผู้ประสบภัยน้ำท่วม จ.นครสวรรค์ โดยมีนายเฉลิมชัย ปาปะทา ผู้อำนวยการสำนักบริหารพื้นที่อนุรักษ์ที่ 12 ให้การต้อนรับเป็นอย่างดี</p>
	<p>23. การทำประกันชีวิตสำหรับสมาชิกที่ประสงค์จะขอกู้เงิน</p> <p>1 ธ.ค. 54 สหกรณ์ประกาศให้สมาชิกที่ประสงค์จะกู้เงินสามัญจะต้องทำประกันชีวิตล่วงหน้าวงเงินคุ้มครองชีวิตไม่น้อยกว่ายอดกู้สามัญ และประกันจะต้องมีผลคุ้มครองก่อนจึงอนุมัติเงินกู้ หากไม่ทำประกันล่วงหน้า และยื่นกู้หลังจากวันที่ 15 ก.พ. 55 จะต้องรอประกันตอบรับ 45 วัน</p>
	<p>24. การให้เงินกู้สามัญเพื่อสงเคราะห์ผู้ประสบภัยกรณีอุทกภัย</p> <p>2 ธ.ค. 54 สหกรณ์ได้มีประกาศเงินกู้สามัญเพื่อสงเคราะห์ผู้ประสบภัยกรณีอุทกภัย เพื่อช่วยเหลือสมาชิกที่ประสบภัยระหว่างวันที่ 1 ก.ค.-31 ธ.ค. 54 สามารถยื่นคำขอกู้ได้ตั้งแต่วันที่ 2 ธ.ค. 54 - 31 ม.ค. 55</p>
	<p>25. สหกรณ์มอบทุนช่วยเหลือสมาชิกที่ประสบมหาอุทกภัย</p> <p>สหกรณ์มอบทุนช่วยเหลือสมาชิกที่ประสบมหาอุทกภัยจนถึงเดือนธันวาคม 2554 จำนวน 1,407 ราย เป็นเงิน 4,354,720 บาท และยังมีสมาชิกที่ประสบมหาอุทกภัยและขอรับทุนเพื่อสงเคราะห์ผู้ประสบภัยอีกจำนวนมาก ซึ่งสหกรณ์กำลังดำเนินการช่วยเหลือต่อไป</p>



การกู้เงินสำหรับพนักงานราชการ

หลังจากที่สหกรณ์ได้มีการอนุมัติเงินกู้สำหรับพนักงานราชการ ทำให้มีคำถามเข้ามาสอบถามเรื่องการกู้ทั้งเงินกู้สามัญและเงินกู้ฉุกเฉินเป็นจำนวนมาก ฝ่ายสมาชิกสัมพันธ์จึงขอตอบข้อซักถามของสมาชิก ดังนี้

1. การกู้ฉุกเฉินทางโทรศัพท์อัตโนมัติ เมื่อส่งคำขอกู้มาแล้วจะต้องดำเนินการอย่างไรต่อไป

ตอบ เมื่อสหกรณ์ได้รับเอกสารคำขอกู้เงินเพื่อเหตุฉุกเฉินทางโทรศัพท์อัตโนมัติของสมาชิกสมทบแล้ว เจ้าหน้าที่ฝ่ายเงินกู้ฉุกเฉินจะติดต่อกลับไปยังสมาชิกสมทบ เพื่อให้โอนเงินค่าธรรมเนียมการใช้บัตร ATM จำนวน 200 บาท มายังสหกรณ์ และเจ้าหน้าที่จะทำการปลดล็อกในระบบสหกรณ์ให้กับสมาชิกสมทบ หลังจากนั้นจึงจะสามารถทำการกดกู้ฉุกเฉินทางโทรศัพท์ได้

2. พนักงานราชการสามารถกู้เงินฉุกเฉินได้ในวงเงินเท่าไร

ตอบ พนักงานราชการสามารถกู้เงินฉุกเฉินได้ 1 เท่าของเงินเดือน และไม่เกิน 90 % ของทุนเรือนหุ้นสะสม หากสมาชิกสมทบบมีหุ้นสะสมน้อยกว่าเงินเดือนจะกู้ได้ไม่เกิน 90 % ของทุนเรือนหุ้น แต่หากมีหุ้นสะสมเกินกว่าเงินเดือนปัจจุบันก็จะกู้ได้ 1 เท่าของเงินเดือน

3. สมาชิกสมทบที่เป็นพนักงานราชการ และยังไม่เคยหักเงินเดือนสามารถหักเงินเดือนได้หรือไม่ และจะต้องทำอย่างไร

ตอบ ปัจจุบันสมาชิกสมทบที่เป็นพนักงานราชการกรมป่าไม้ และกรมอุทยานแห่งชาติสามารถหักเงินเดือนได้ โดยกรอกหนังสือขอยอมให้หักเงินเดือน หรือค่าจ้าง หรือเงินปานาญ หรือเงินอื่นใด ส่งเอกสารมายังสหกรณ์

สำหรับพนักงานราชการกรมอุทยานแห่งชาติให้แนบสลิปเงินเดือนประกอบ ทางสหกรณ์จะได้ทราบว่าท่านรับเงินเดือนที่สังกัดใด

ส่วนพนักงานราชการกรมทรัพยากรทางทะเลและชายฝั่ง สามารถหักเงินเดือนได้เฉพาะผู้ที่สังกัดอยู่ในส่วนกลาง (กรุงเทพฯ) เท่านั้น สำหรับพนักงานราชการกรมทรัพยากรทางทะเลและชายฝั่ง ที่สังกัดในส่วนภูมิภาคยังไม่สามารถหักเงินเดือนได้

สำหรับพนักงานราชการที่สังกัดสำนักปลัดกระทรวงทรัพยากรธรรมชาติและสิ่งแวดล้อมยังไม่สามารถหักเงินเดือนได้

4. พนักงานราชการสามารถกู้เงินสามัญได้ในวงเงินเท่าไร

ตอบ เงินเดือนไม่เกิน 10,000 บาท กู้ได้ไม่เกิน 50,000 บาท ชำระคืนไม่เกิน 48 งวดเดือน

เงินเดือน 10,001 – 12,000 บาท กู้ได้ไม่เกิน 70,000 บาท ชำระคืนไม่เกิน 60 งวดเดือน

เงินเดือน 12,001 บาท ขึ้นไป กู้ได้ไม่เกิน 100,000 บาท ชำระคืนไม่เกิน 72 งวดเดือน

5. สมาชิกสมทบที่เป็นพนักงานราชการและไม่เคยทำประกันชีวิต เมื่อต้องการกู้เงินสามัญสามารถทำประกันชีวิตกลุ่มพร้อมกับประกันภัยผู้ค้าประกันได้หรือไม่ และใช้เวลาเท่าไรในการยื่นกู้

ตอบ การทำประกันชีวิตกลุ่มไม่สามารถทำพร้อมกับประกันภัยผู้ค้าประกันได้ หากสมาชิกสมทบต้องการกู้เงินสามัญ จะต้องทำประกันชีวิตและให้ประกันมีผลคุ้มครองชีวิตก่อนจึงจะสามารถกู้สามัญได้ ส่วนการทำประกันภัยผู้ค้าประกันนั้นจะต้องทำเรื่องพร้อมกับการยื่นกู้สามัญ ไม่สามารถทำประกันภัยผู้ค้าประกันล่วงหน้าได้ และจะต้องรอบริษัทประกันตอบรับก่อนจึงจะได้รับการอนุมัติเงินกู้

ที่ปรึกษา	นายสิทธิชัย อิงภากรณ์ นายชนโรจน์ โพธิ์สาโร
บรรณาธิการ	นายวิเชต สนธิวัฒน์
กองบรรณาธิการ	นางวริยพรรณ โหมตเทศ นางภาราดา หินอ่อน นางฐิติพรรณ วนิชประสิทธิ์ นางณภัทร อินสกุล นางสาวชนิษฐา จิตต์ประเสริฐศรี นางสาวรัตนพร ศิริวงศ์ นางสาวปฐมพร ประกอบปราน ว่าที่ร.ต.หญิง พงษ์นีย์ พวงจันทร์ นางสาวกุลพรภัทร์ พรหมจรรย์ประวัตี
ออกแบบและพิมพ์ที่	บริษัท สหมิตรพรินติ้งแอนด์พับลิชซิ่ง จำกัด โทร.0-2903-8257-9



วารสารสหกรณ์ป่าไม้

สหกรณ์ออมทรัพย์กรมป่าไม้ จำกัด

ตู้ ปณ. 169 ปทจ. จตุจักร กทม. 10900

www.025798899.com โทร. 0-2579-7070

กรุณาส่ง

ชำระค่าฝากส่งเป็นรายเดือน
ใบอนุญาตที่ 208/47
ไปรษณีย์จตุจักร